朝鮮日報
朝刊
本紙朝夕刊十二面
發行兼編輯人 方應謨
印刷人 金奎進
發行所 京城府太平通一丁目六一
株式會社 朝鮮日報社

社說

米國總選擧戰

民主黨勝算에 就하야

一

來十一月 第一火曜日(十一月三日)에 擧行될 大統領選擧를 압두고 米國政界에는 벌서부터 白熱戰이 展開된모양이다. 그리고 現在 米國은 政治的으로 經濟的으로 世界어느나라보다도 重要한 地位에잇다고 볼수잇스며 더욱히 極東에 波及하는 影響이 莫大하니만치 次期大統領에 어느黨 어떠한人物이 되는가함은 注目치안흘수업다.

只今부터 四年前 現大統領루-스벨트氏는 前大統領 후-버氏와의 對抗總選擧에잇서서 同國有史以來 그例가드믄 壓倒的多數票로 當選되야 就任當來 四個年間 經濟的難局打開를 爲하야 努力하야왓고 또 어느程度의 成果도 보앗다고 할수잇스나 只今와서는 루-스벨트의 生命인 뉴-띨政策이 法的으로 總破滅을 當하게되는 同時에 一般國民으로부터도 攻擊이 猛烈하야 天下人氣를 一身에 集中하엿던 루氏는 昨今 無色하게되엿다.

二

現在 次期大統領候補로 出馬한 人物은 共和黨側에 보라-氏, 녹크스氏, 및 랜드氏의 三名이 立候補되엿고 民主黨側에 現大統領 루-스벨트氏와 탈맛디氏兩人이 立候補되엿다. 이와가티 여러사람이 出馬하게 되엿스므로 兩黨全國大會에서 그누가 最終立候補로 될는지는 알수업스나 大體로보면 共和黨의 陣營은 民主黨에 比하야 좀더 統制되는 感이잇다. 그것은 即 共和黨에 現在 三名의 候補出馬者가 잇다하드래도 보라-氏의 聲望이 他를 壓倒할만치 越等히 나흔까닭이다. 同黨候補者中 프랭크·녹크스大佐는 그러케까지 勢力이 크지못한사람이오 캔사스州 現知事로 잇는四十六歲(보라-氏는 七十歲)의젊은 政治家 알프렛드·랜드氏가 中部地方에서는 그人氣가 宏壯하다할지나 그亦是 보라-氏에不及한 感이잇다. 아이다오州選出上院議員월리암·보라-氏는 前外交委員長으로 그名聲이 全國的으로 날니어 現在 共和黨에서는 自他가 共認할만한 第一人者的政治家이다. 그의 名聲이 地方的이아니고 全國的인點에잇서서 더욱이 有利하다. 이러한 關係로 보와 보라-氏의 最終的 立候補當選은 特別한 事端이 勃發치안는限 順調로 될것이오 當選後의 共和黨陣營에도 異常이업슬것으로 觀測되다.

三

他面 民主黨側은 大端히 複雜하야 黨的으로 보와 크게 不利한點이 잇다. 그것은 即 루-스벨트氏에 적지안는 競爭者가 黨에 만타는 事實이다. 現在 正式으로 出馬한사람은 죠-지아州 現知事 유-진·탈맛디氏 한사람뿐이나 이外에도 將次나올것을 豫言한 有力한사람이 여럿이잇다. 하나는 알캔사스州選出上議員 조셉·로빈손氏요 다른하나는 一九二八年 大統領候補이엿든 前뉴-욕州知事 알프렛드·스미드氏이다. 어느사람의 人氣와 勢力은 現在에도 크지마는 數年來부터 多年間 그人氣를 保持하고 오는터이다. 그러나 탈맛디氏는 從來比較的 일홈이 적든사람임에 不拘하고 急至이 루-스벨트氏가 被殺된後 現在 南方諸州에서는 斷然 第一人氣者로되여잇다.

四

民主黨은 南北戰爭以來 南方諸州가 그地盤이며 現在도 亦是 그러하다. 그런데 탈맛디氏가 南方人이라는것은 루-大統領에게 大端히 不利한것이며 더욱히 루氏의 故鄕인 죠-지아州知事라는 事實은 一層더 그打擊을 크게한다. 事勢如此하면 루氏가 立候補를 斷念한다면 同黨內의 人氣는 只今도 아즉도 그를 支持하는 사람이 만흐므로 그亦是 勿論 結局 最終立候補로 當選될것으로 豫想되나 民主黨 全體로보와 크게 不利한것이다. 이가리워 有力한 競爭者가 만타는 事實이 不利할 뿐아니라 그보다도더 不利한 事實은 이 有力한 競爭者들이 異口同聲으로 루-스벨트의 뉴-띨政策을 攻擊한다는것이다. [illegible] 者의 立場으로서는 不得已한 [illegible] 지모로나 政府 共和黨을 두고 異黨(民主黨)內에서 現政府의 全生命인 뉴-띨政策을 總攻擊한다는 것은 勿論 共和黨을 有利케하는것인 同時에 政黨的 自殺行爲라하게될수업는일이다. 勿論 米國政黨은 그性質이 매우달너 日本또는 他國政黨과 同一히論할수는업지마는 如何튼 現在情勢로보와서는 最終的立候補者가 當選되더라도 黨黨一致를 期待하기는 어려운形勢에 잇는것만은 事實인즉 此에 基因한 打擊이 만흘것은 勿論이다.

各方面人材를網羅 强力擧國內閣出現?

宮中에서臨時閣議開催하고 時局收拾對策을講究

【東京電話同盟】岡田首相의急逝로 後藤臨時首相代理는 全閣僚의 辭表를 一括하야 闕下에 奉呈하고 事件의 善後措處에 當하고잇는데 二十七日朝來 宮中에서는 繼續하야 臨時閣議及 軍事參議官會議를 行하야 時局收拾에 關한 重要協議를 行하엿다 그러나 이 重大時機를 突破하기爲해서는 高潔眞摯한 人格者를 各方面으로부터 網羅한 强力擧國一致內閣의 出現이 必要하다는데 對해서는 軍部側을 爲始하야 重臣, 政黨, 財界等의 一致한 要望이므로 此際에는 如斯한 意味의 擧國一致內閣의 出現은 必須라고보인다

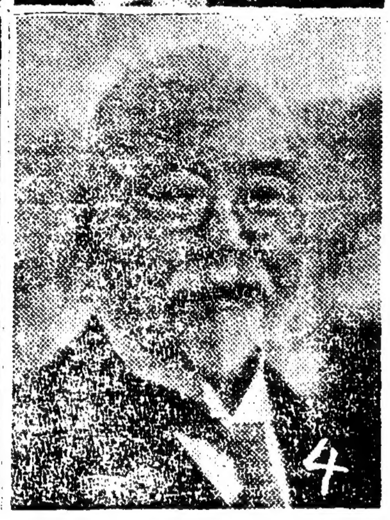

戒嚴司令部發表

【東京電話同盟】二月二十七日午後四時戒嚴司令部發表

一、戒嚴司令官隸下의 部隊는近衛師團과 第一師團平時在東部隊外에 昨二十六日夜上東命令을 바든近在部隊의 一部로서此等部隊는 이미 昨二十六日夜中着東하엿다

二、目下 東京市內는 平穩하고 그後變化업다

【東京電話同盟】二月二十七日午後四時四十分 戒嚴司令部發表(第二)二十七日 戒嚴司令官으로부터 警視總監及 憲兵司令官에게 軍事에 關한 警察事務에 關하야 如左히 命하엿다

一、集會及 時勢에 妨害가잇다고認定하는 新聞雜誌廣告等의 停止

二、銃砲彈藥兵器의 賣買及 授受中止

三、交通은 停止치안흠(平常대로)

四、警戒配備를嚴히함

【東京電話同盟】戒嚴司令部發表 戒嚴司令部는 二十七日午後九時라듸오를 通하야 如左한 發表를行하엿다

「午後九時三十分 戒嚴司令部發表」

目下東京市中에서 여러가지流言이 行하야 念慮하는이도잇는모양이나 戒嚴司令官은必要한軍隊로써 嚴重히 警備하야 帝都의 治安은 完全히 維持되고잇스므로 부질업시 風說에 迷惑치안토록 注意하라

戒嚴令下의東京

【東京電話電通】昨日은 東京市民도 一時衝動을 바든듯하엿스나 그後 警備司令部 內務省의 「人心은平穩하다」라는布告로 一時 取鎭되 市民도 即時 鎭靜되여 昨夜는 東京全市를 通하야 何等異常이업섯고 今朝도 平常과갓다 戒嚴司令部에 當한 九段軍人會館에는 武裝한 衛兵과憲兵이 一團이되여잇스나 市內一帶에는 카-키色의軍人도 보이지안는다 다만 宮城外苑을中心으로한 官衙一帶에는 多少카-키色의軍人도보이나 그것도 極히僅少하야 空氣는 至極 平穩하야 特別한衝動을 市民에게주지안는다 昨夜 銀座通은 開店한곳도잇스나 今朝는 아침부터 活氣를 띄며 銀座 新宿 淺草를 爲始하야 市內는 普通과變함이 업시 至極平穩하다 要는 東京은 戒嚴令이 宣布되기前 대 하엿스나 極히 平穩狀態를 繼續하고잇다

後繼內閣組織에對해 西園寺公에勅使御差遣?

重臣會議開催不可能함으로 奉答方式如何注目

【東京電話同盟】內閣이 總辭職하엿슴으로 天皇陛下께압서는 後繼內閣組織에 對하야 元老 西園寺公에게 御下問하압시기 爲하야 靜岡에 勅使로 侍從을 御差遣하압신 御模樣이시다

【東京電話同盟】後藤內閣이 總辭職을 不得已하게되엿는데 後繼內閣에 關하야 從來의 慣例에依하면 天皇陛下께압서 西園寺公에게 御下問하게되고 西園寺公은 上京하야 神田驛舍(犬養內閣總辭職時)又는 宮中(齋藤內閣總辭職時)에서 重臣의 參集을 求하야 그意見을 聽取하고 政情의 推移를 보아 御下問에 奉答하엿스나 今回에는 齋藤, 高橋 岡田 鈴木等 重臣의 多數가 死亡 又는 重傷을 負하엿기때문에 重臣會議를 開催할수업슴으로 萬一 西園寺公에게 御下問이 겨실境遇에는 如何한 方面에서 西園寺公이 政情의 歸趨를 觀察할는지 注目되여잇다 如何튼 重大時局에 直面하여 잇슴으로 今後推移는 아직 全然 不明이다

駐日大公使外相訪問

【東京電話同盟】日本駐剳大公使는 二十七日아츰부터 續續外務省을 訪問하고 重光外務次官에게 本國을 代表하야 岡田首相, 高橋藏相, 齋藤內府等의 逝去에 深甚한弔意를 表하고 各其前後의 情報를 聽取하고 辭去하엿다

一木樞相辭任決意

【東京電話同盟】一木樞密院議長은 時局에 鑑하야 辭意를 굿게하게되여 그辭任은 近近實現될模樣이다

三相參內

【東京電話同盟】二十七日午後二時 宮中을 退下한 町田, 山崎兩相은 午後四時 私邸로부터 또內田鐵相은 同四時半 鐵道省으로부터 各各 宮中에 參內하엿다

二·二六事變被害者

(1)	(2)	(3)	(4)	(5)
岡田首相‖即死‖	牧野前內府‖不明‖	齋藤內府‖即死‖	高橋藏相‖死亡‖	渡邊敎育總監‖即死‖

香椎司令官招致 眞崎大將重要協議

◇宮中退下直後에

【東京電話同盟】眞崎軍事參議官은 二十七日午後七時 宮中으로부터 退下하야 同七時二十五分 偕行社에 歸還한後 同七時四十分 香椎戒嚴司令官을 招致코 帝都治安狀態를 詳細히 聽取하고 今後의 對策에 關해서도 重要協議를 遂하엿다

【東京電話電通】香椎戒嚴司令官은 二十七日午後七時三十五分부터 同八時에 至하기까지 九段偕行社에서 眞崎大將과 會見하고 協議한後 同時刻에 急遽宮中에 參內하엿다

(寫眞은 眞崎大將)

遺骸를찾기爲해 悲絶한折衝繼續

哀愁에싸힌岡田首相의遺族

【東京電話同盟】澁谷角箸一之八七五의 私邸는 逝去한 岡田首相이 十數年堅貧에 滿足하든곳으로主人을 일헛다 靜寂이 스며지려하는때에 [illegible]한그림자를 던지고잇든 弔問客들樣에 擴張된다만 하나인次女는 눈물을하고 울고잇다 長男貞外雄, 次男貞寬, 長女 迫水萬龜子는 父首相의遺骸를 引受키爲하야 早朝부터各方面과 悲壯한折衝을 繼續하고잇는바 哀愁는內外에가득하자잇다

財界는平靜狀態

但、市場은依然混沖

【東京電話電通】津島大藏次官은 二十七日 宮中에서 町田藏相과 會見한後 여러가지로 協議를行하엿는데 如左히 財界一般은 極히 平靜하야 何等緊急對策을 施할 必要가 업다는데 意見이一致되엿다 即

一、日銀貸出은 二十六日에約一億六千萬圓의 增加를 보앗고따라서 兌換券發行高도 約一億五千萬圓의 膨脹을 보앗는데 이는 正金의 爲替統制資金을 主로 市中銀行의 手許準備를 豐富케하기爲하야 貸出을 仰한 것으로서 何等 憂慮할事態는 보이지안는다. 또한 市場도 五毛의 昻騰을 示한것뿐으로 平靜하다

一、爲替市場은 一포인트의 低落을 示하엿스나 正金의 統制에 依하야 安定을 示하고 잇다 또外國市場의 外貨도 二三弗或은 二포인트의 低落에 不過한바 이는 오히려 當然하다

【東京電話同盟】深井日銀總裁는 二十七日午後二時頃 津島大藏次官을 訪問하고 同日의 金融情勢를 報告하고 同日은 約一千萬圓의 貸出이 잇는程度로서 平常의 月末과 何等 變化가 업섯다고 述하엿다

卒業生을생각하고 (三)

李光洙

이미 因果를 미드면 우리는 確固한 信念을 가지고 理想을 樹立할수가 잇는것이다. 내가내 一生에 이만한 일을하겟다 하는 理想을 세우고, 그 理想을 達하기 爲한 計畫을 세우고그 計畫을 따라서 一刹那, 一刹那, 一日 一月 一年한가지씩, 또한가지씩「쉬지안코」「정성을들여서」「힘을들」때에 내 理想은 한階段式 또 한 階段式 實現될것이다.

이러케 理想을 樹立하는것을 立志라고 하거니와 專門學校나 大學을 卒業코도 立志가 못되다하면 實로 그의 一生은 可憐할것이다. 그러나 理想이 잇고 計畫과 實行이 업슬 때에 그것은 오직 空想의 허것이 되고 마는것이다. 因果를 밋지아니하는 사람은 計畫과 實行의 구찬흔 經綸을 略하고 目的한 成功에 僥倖的으로, 奇蹟的으로 達하기를 바라나니 이것이 富貴를 求하는 따위의 우리 近代先人네의 잘못된 人生觀이다. 富를 求하거든 每日에 努力하야 벌고 貯하게서 貯蓄할것이오 [illegible] 才를 닥드며 一步一步 [illegible] 를 쓰는것이 正路이다. [illegible]

西園寺公 坐漁莊에歸還

【淸水電話電通】靜岡縣知事官舍에 滯在中인 西園寺公은 向東한 模樣이라고 傳하얏는데 二十七日 熊本師團參謀部長에 同乘自動車로 多數警官護衛下에 午後三時二十分坐漁莊에 歸還하엿다

後繼內閣評

【東京電話電通】後繼內閣에 對하여는 重臣 現閣僚等間에 憶測이 亂飛하고잇는데 目下 平沼騏一郞, 川島陸相을 中心으로한 大將說 河合操大將說(現樞府顧問官) 及 平沼說等이 올라잇다

人絹暗氣配

【東京電話電通】人絹은 自四月至六月의 操短備蓄의 對策失望으로 先行의 供給過剩懸念때문에 展實人氣이다 그래서 二十五日의 止價보담五十錢低의 弱調이다

砂糖暗氣配

【東京電話電通】砂糖은 大阪中心의 人氣인데 現物關係上 二十五日의 止價와 大差업스리라고 한다

米暗氣配

【東京電話電通】正米의 立會休止中의 暗氣配는 不透明한 保勢로 因하야 二十五日의 止價에比하야 十錢으로부터 二十錢低가 豫想되나 一般으론 溫和하다

綿絲暗氣配

【東京電話電通】綿絲는 米日前[illegible]의 暴落豫想으로 押目買의 氣味가잇스나 紡績의 自四月부터 至六月까지의 操短擴張 據置決定과 日本內地의 實需不振으로 二十五日의 止價보담 一、二圓高의 豫想이다

東株受渡問題

【東京電話電通】東株一般取引員組合에서는 二十七日 午後四時부터 委員會를 開하고 當限受渡問題에 關하야 여러가지로 協議한 結果 正式決定은 二十八日 聯合委員會를 開하고 協議하기로 되엇는데 大體 當限의 先限四月限에 乘替하기로 內定한 模樣이다

東京期米는?

【東京電話電通】東京米穀取引所當限 總解合에 際하야 豫想以上의「仕玉」이 申告되엇스므로 二十七日午後二時四十分 解合成立까지의 總數量은 實로 九萬五千五百石의 巨額에 達하엿다 그런데 中、先限의 解決은 二十七日及 二十八日에 協議할터이다

人事·集會

▲崔麟權氏(同)同上 ▲崔亨根氏(南大門 市場商人聯合會會長)新任人事次來訪 ▲李英燮氏(同上副會長)同上 ▲金興悅氏(同上專務理事)同上 ▲孫完泰氏(同上常務理事)同上 ▲齋藤岩藏氏(元京城稅務監督局稅務部長)平壤專賣支局長 轉任人事次來社

輕便洋服收納器

只今到處에서大好評인折疊式 便利하고經濟洋服タンス代用品
輕便洋服收納器 簡易吊下洋服タンス 白鐵附上服掛三個附
一組代金二圓九十錢 一個小包送料九十三錢 (二個三小包送料一圓〇五錢)
特製品一組代金三圓八十錢 特製品은カーテン其他優良品具備
本品은分解自在한四方카-텐을친完全한折疊式으로洋服ズボン三着掛及兩側에넥타이掛를具備한것이니洋服외型이망처지지안코몬지안지안코늘깨끗한洋服을입을수가잇다카-텐은떼여서洗濯이自在합니다
(天井及洋服掛金具는木製)
折疊寸數 間口一尺八寸 奧行一尺三寸 厚サ三寸强
名古屋市中區老松町
伊藤利商店
振替名古屋一〇三七七番 電話中三九九六番

東洋自動車學校生徒募集
◎入學隨意。免許證獲得。責任敎授。就職紹介
(元京畿道自動車運轉手試驗官) 校長 溝見良
京城府武橋町一二一·電本(2)五四〇二·振京一〇六五九

애들의 잠기신열에 오인
オイン

眞理 三月號 百六十頁 二十錢
主幹 友松圓諦
信念確立のための雜誌
近代佛教思想 增谷文雄
彼岸憧憬 友松圓諦
アメリカ宗教界の驚異 重田光治
父と日布を語る 石橋湛山
信心銘講讃 江部鴨村
安民窟靜閑記 友松圓諦
無窓漫筆 高神覺昇
公案 悬庵 物語 追從 奧山道明 大原外光
邪信にたれ 實話 さ(三)
新渡戶稻造 增谷文雄
心境を語る 島崎藤村
支那の三傑僧 村田孜郎
友松氏の「佛敎讀本」を讀む エーヤシ モドーン
童話 耕耘部の時計 宮澤賢治
佛像をめぐるロマンス
梵鐘はかうして作る 安藤更生
入選戲曲 榮西と弟子 青木菱雄
彼は足早く走りゆくなり 友松圓諦
おのれに目覺むるも の 高神覺昇
山を語る 長谷川如是閑
爐邊雜筆 朝倉文夫
懸賞募集 短篇創作 賞金五百圓
發行所 全日本眞理運動本部 東京·銀座西七ノ五 (振替東京五〇六三〇)

大京城出現前夜公論

姑息에 始終하는 府當局傳染病對策 (五)

汚穢物洪水의根本的淸掃策은不問

百年河淸의 明朗衛生都市

姜昌熙氏 소위토막민이라는 말부터가 좋은당치 못해보이는데요 그러고 흉제리로 내보낸다고하지만 아직다나가지도 못햇지요?

李升雨氏 참말문제이지요, 하로밤사이에 두세집식 늘어나가는데 어떠케합니까? 밤중에 집을지으니까요, 그래서 년전에 총독부당국의 지시에의하여부영빈민주택설치안을 만들어가지고 부에서 안을세워서 부회에 까지 제안햇섯는데조선인층은 모다찬성햇스나 일본내지인층은 전부반대햇습니다 리유는 해마다 늘어가는 빈민의 주택문제를 부의힘으로 년년히 어떠케 구제하며 집만지어주어도 직업을 안주면 무엇하느냐 고 하여 반대하엿스나 부의원안을 통과식히어 실시를햇섯스나 그후는 유야 무야로되엿습니다

姜昌熙氏 김한규(金漢奎)씨가팡히문박게 빈민주택을 지어서 상당히 유용하게 리용되는모양인데 당국에서 성의를 가지고 좀더힘쓰면 해결할수잇겟지요

金編輯局長 그런데 주택과위생에관련하여 토막부락방면의 도로의불비로 소방자동차하나못단니다던가청개천이라던가 북촌시민으로 생각해볼바가 만흘것입니다

朱榮鎭氏 위생에관해서 말하여 전염병의류행의 근본을 제거할것을 생각해여야겟는데 당국에서도 이점에 생각이 부족한줄압니다 축예방에관한것인데, 구체적으로 말하면 우선 전염병환자의 배설물의처치, 또 음식물의 부주의등이 큽니다 그중에서도 쓰레기며 환자의 대소변의처치가 극히 중요한데 이런것을 자주, 민첩히 처치하지못하는관계로결국은 전염병균을 길러서 우리입으로 다시 먹게되는 결과가됩니다 그렁으로 이런오예물의 처분에대한 시설이가장필요한데 남촌방면은 얼마만큼 청결이 잘되여 잇스나 조선인 시가의 청결통에는 쓰레기가 무듸무득 싸이어 잇스니 이게 웬일입니까, 그러고 전염병 환자가 생겻다고하야 부당국에서 나와서 환자의집을 소독한다고하나 그소독방법을 보면 극히 유치한것이어서 소독의 효과를 못내고 잇습니다 이가치하여 경성부에서 전염병의 근본이 되는 오예물의 처치, 소독방법등을 철저히하여 근본대책을 하지 안으면 안될것입니다

고두영씨

> 出席者‖民間側‖李東雲、朱榮鎭、崔容約、李寬琪、高斗榮‖府議員側‖李升雨、劉承復、姜昌熙、府當局側‖洪必完‖本社側‖方社長、徐主筆、金編輯局長、咸編輯次長、李社會部長、洪鍾仁、李善熙、高興圭
>
> 時日 二月二十一日午後四時 場所 本社 貴賓室

李升雨氏 악가 루가꾼의 도로문제이라는 말슴이 잇섯는데 부에서도 건축개축가튼데 주의라고하여 도로개축가튼데도 생각을 만히 하기는하는 모양이나 재정의 문제가 그리 허하지 안는모양이고 위생 축 전염병에 관해서말하면 역시 예방이 문제인데, 경긔도나 부의 위생당국의말을 들으면 전염병의 전염에는 야채가 큰문제리고 합니다 그래서 부에서도 청량리와 왕십리에 야채소독하는곳을 만든다고합니다 이것도 얼마간부민의 위생상리익이 잇슬것이고또대소변의 처치에 대해서도 언시팔려나가는데 우선왕십리의탕크를보아도 현재여유가 업서서 삼개월간을 모아둘것이 업서농한기에는 넘어서 한강물까지 빠저나가는 터로 부에서독탕크를 확장할필요는 인정하나 아직현이 잘안되는모양입니다 도하수도의 개선이문제인데 적어도 상십년이나지나야 점부개선되리라고합니다 대소변의처치와 청결등에대해서는 경찰의 관계가 만흔데경찰에서도 좀더이방면에 치중해을 필요가 잇슬것입니다

朱榮鎭氏 대소변을 처다가 『탕크』에 모아두는데 상개월간만두고 보면태양광선을 바더서소독이된다고도 하나그것은 도저히 미듬수업는것입니다

姜昌熙氏 경성근교에서 야채재배에 비료로 분요를쓰는것은 너무도 원시적이요 위생상으로못할것가습니다 전염병류행에는 여러가지 원인이 잇겟지요마는 대체로 광도시(廣島市)가 일본전국에서 기생충이 만흔것도 사실인 성이 전염병도서요 아동에 제일전염병이 만히유행하는것은 세인이 다아는바인데 도시근교에서도 경성과 똑가치 야채재배에 비료로 분요를 쓰는것을보고 전염병과 요비료를 의합상 연구문제리고 생각합니다.

教育財源缺乏之說에

加奉問題드러反擊

昨日京畿道會서議員의質問急迫

教員風紀問題도登場

경긔도회 제륙일 예산안제일독회속회는 이십칠일 오후한시부터 경긔도회의실에서 열리엇다 전일에 계속하야 교육비(教育費)에대한 질문이 개속되엿는데 몃몃의원은 지방의 보통학교에는 아직도 사변제가 만허서 그지방아해들은 보통교육도 중도에 밧지못하게되야 그들의 전도는 암담한바가만흐니 학년연장을 속히할 의사는업는가고 당국의책임을 무른후 어떤의원은 재정관계로 학년연장을 못한다고하나 이것은 당국의 회피책으로서 가봉(加俸)과 사택료를 주는 고급교장과 교원을 정리하고 그대신에 조선인교장과 교직원을쓰면 그 재원으로도 충분히 얼마만큼 학년연장을 할수가잇지안한가고 당국의 무성의를꾸즈지며 또 어떤의원은 근래의 교원풍긔문제를들어 당국의 처벌을 무른후 정상을 살펴서 좌천(左遷)파면권고사직을식힌다는 답변을든자 파면권고사직은 그럴듯한 일이나 좌천이라는것은 부당한 방법으로 서울에서 못쓸교원을 시골로보낸다는것이 좌천이라고하면 이것은 서울학교와 시골학교를 차별하는것이되고 이학교에서 용납지못할교원을 저학교로보낸다는것은 새로보내는 학교의 아동은 조치못한교원에게서 교육을바드라는것으로 이것은 부당하다고하야 당국의 반성을 촉진하는등 문제가 교육문제인만큼 자못 날카로운 질문과 요구가 속출하엿다

海軍機二機

海中에墜落沈沒

【大阪電話同盟】 이십칠일 오전열한시경에 해군함상전투긔(海艦上戰鬪機)세대는 대파항(大阪港)상공을 비행중에 안개로말미암아 목표를잃고 해중에떠러저서 모다침몰하엿는데 탑승자전부는 부근을지나가는배에 구조되엿다한다

봄은 郊外로부터

解春따라疾病猖獗

【平壤】우량부촉과 혹한의 맹습으로 금년에드려서부터는 도내각지에 마진(痲疹)이류행하여 룡강군과가튼곳에서는 현재환자오백여명으로 칠십사명의 사망자가잇다

평양부에 선교리(船橋里)에도수백의 환자중에서 수십명의 사망자를 내이엿다

그런데 최근에는 어린아희의 생명을 빼앗는 백일해(百日咳)이 창궐하야 소아과마다 환자로 자못복잡하다한다

本社한글教材로夜學

【安岳】황해도안악군 대원면(安岳郡大遠面)의 유지청년들은금번 본사에서 발행한 한글교재를 사용하야 대원면굴오리(屈梧里)광흥학교(光興學校)교사를 빌려서 남자사십명과 녀자삼십명을 모아놋코 녀자부는 김정희(金貞熙)녀사가, 남자부는리창성、 김상중(李昌聲, 金尙中)두청년이책임지고열심교수중인데그중에는 이십오륙세의 청년들도잇고이십여세의부인들도잇서 일반은전긔청년들의열성을칭송하는일방농야학에만흔긔대를맛고잇다

소한마리에殺人

無道牛賊、高等法院에서도死刑

열두살먹은 아이가 산에 풀먹이려 이끌고 가는 암소한머리를 강탈할 목적으로 그목동(牧童)을 산가운데로 피여 데리고가서 목을매여 죽여다는 경북달성군 월배면 상동(達城郡月背面上洞)박작지(朴作之)(二〇)는 대구지방법원에서와 대구복심법원에서 두번 다 사형의 판결을 밧고 불복상고하엿든바 이십칠일 고등법원에서도 상고기각의 판결을 언도하야 결국사형으로 확정되엿다

電話至急開通申請

三月二日부터接受

체신국(遞信局)에서는 오는삼월이일부터 삼월십륙일까지 십오일동안 전조선의 전화관계국소에서 일제히 전화지급개통신청을 밧기로 결정하엿다한다 명년도의 예산이 아직성립되지 안하엿슴으로 지급개통할 예정수는 미리발표할수는업스나 신청전수긔간안에 신청치안으면 한뒤에는 절대로 신청을 밧지 안키로되엿다한다

普校로끗을마추는 너무나짧은學園生活

京南七校卒業生八百廿名中

中等校出願은겨우百廿名뿐

【京南】금춘졸업기를당하야 경남(京南)일대에잇든 칠개소초등학교에는 졸업생이 약팔백이십여명에 달한다는데 그중에상급학교에 입학지원하는생도는 불과일백이십여명에 지나지 안는다한다 이에나머지 졸업생들은모다 아즉것 발달되지안흔 보드러운 근육을끌고 로동직장으로나갈모양이라한다

泉坂部隊

反滿軍과衝突

上等兵一名戰死

【哈爾濱二十七日發同盟】도본부대(都本部隊)의 천판(泉坂)부대는 이월이십삼일 오후에 경성(慶城)을 출발하야 철려(鐵驪)동남방 약 삼십키로의 노룬곳 에서 평심(平心) 북래(北來)의 합류한 비만군 약백십의 산채를 습격하야 격퇴시켯다한다 그편의 손해는 유기시체북래이하 이십과 포로십명과 로획(鹵獲)소총 권총합하야 십수정이엿다하며 천판부대의 손해는 상등병 한명이 전사하엿다

집나간아히

이십칠일오후다섯시경에 부내려지동(禮智洞)일백팔십번지 최효선(崔孝善)의사남 최천재(崔賤載)(二)는 집에서 놀러나가더니 돌아오지안어 집안식구들은 소관동대문서에게 출해왓다

拉賓線에서

貨物車脫線

【新京二十七日發同盟】지난이십륙일 오후여섯시반 랍빈선(拉賓線) 평안(平安) 삼가점(三家甸)간을 진행하든 화물차일백십륙렬차가 돌연히 넷제번 화물차부터 탈선전복되여 화물차십일대가 전부 탈선전복을 하엿다는데 그원인은 분명치안으나 아마 비만군의 계획적행동인듯하다고하며 이십칠일 오후다섯시까지에는 복구될듯하다고 한다

○○黨滿洲本部

炭鑛爆破劃策說

各地方에過激한檄文을配布

撫順을中心으로暗躍

【奉天】봉천성 무순(奉天省撫順)지방에는 얼마전에 모종의팜푸렛트를 배부하엿고 지난 이십일일경에는 ××당××黨만주본부를 봉천에두고 무순에는 임원두를두어 탄광(炭鑛)봉신과 관공의 폭발을 회책하는 경문을 우송하엿슴으로 경찰당국에서는 경문출처와 관계자체포에 맹활동중이라한다

竊盜團과合作한

大阪瀆職警官、遂處刑

二十六日에各各判決을言渡

【大阪】현직경관으로서 절도단과 합작하야 도적질을 시키고 장물매매를 알선하는등 주래천만의 소위 대판부경찰부경관독직사건(大阪府警察部警官瀆職事件)은 일시세상을 놀래엇거니와 그들에대하야 지난이십륙일 대판지방재판소에서 다음과 가티 판결언도가 잇섯다

▲懲役一年八個月(未決六十日通算)追徵金八百卅二圓、元大阪警察部特高課內鮮係巡查部長 長谷友一(三七)

▲懲役一年(未決六十日通算)追徵金四百二十圓、元大阪警察部特高課內鮮係巡查部長 和田豊吉(三七)

▲懲役一年六個月 追徵金五百卅圓 元難波署內鮮係巡查 三好新一(三七)

▲懲役一年 追徵金五百卅三圓三十二錢 元曾根崎署司法係巡查 山田一郎(三七)

▲懲役一年 追徵金八百卅四圓十五錢 元曾根崎署司法係巡查 堤憲彦(三〇) 同二年 金權珍 同一年李文仙 同十個月金相瑢(魚波) 同八個月金奉富 同六個月林和福 同四個月李正業 吳德民

黑林江增水被害

補償料金支拂

【五老】루부리장진강제일발전소의 방수로 인하야 흑림강이증수되여 지독한 빙원(氷原)회로 참고를 당하든 강부락민은 보이도랑오면으로 흑림강이 해빙되면서 치수가 올려가게되엿스나 칠수로인한 손해와 주택수리에 고심하고잇든중 지난이십일일에 장진수전회사원한모(韓某)와 최모(崔某)두사람이 당지에 출장하야 이미조사하여두엇든 피해자에 대하야 면사무원과 주재소원 립회하에 피해상료를 지불하엿다한다

補償料支拂明細

里名	氏名	金額	備考
五老里	崔錫求	二五圓	移轉
同	方義鎭	一五	
同	金泰範	一五	
同	李文善	一八	
同	劉熙禎	六八	移轉
同	金熙彬	二〇	
同	高敬元	一五	
同	金泰奎	一五	
同	宋睃浚	五	
同	鄭禪一	七八〇	
同	朴光植	五	
同	宋鍾述	一四	
同	孫履基	一二	
同	李昌均	一〇	
同	盧一通	一四	
同	李燦勳	一〇	
同	李鍾鉉	五〇	
同	韓宗根	一〇	
同	吳南奎	一四	
同	尹明燦	一二	
同	趙演照	一六	
同	金禾淼	一六	
同	李應恒	一九	
同	崔心喆	一〇〇	
同	安昌根	一〇〇	
同	姜達河	一五	
同	鄭利燮	一八、七〇	移轉
同	金基鉉	一七	
同	李桂鉉	一〇	
同	崔衡殷	一五	
同	朴東鎬	五六	
同	朴文會	四二、五〇	
竹里	朴在玉	三九、六〇	移轉
同	金利得	一〇、三〇	
同	鄭在淑	四、七五	
同	李觀涉	四	
同	韓根維	一〇、一〇	
計		六九三圓九五錢	

世界올림픽力技豫選大會

日時 二月二十九日午後六時

場所 朝鮮日報社大講堂

入場料 一般三十錢 學生二十錢

申請今日限(明日二月廿七日限▲場所 中央體育研究所▲參加資格人五十錢▲計量 廿八日午後四時中央體育研究所)

種目 推引擧 上上上

主催 朝鮮力技聯盟

後援 朝鮮日報社

鑛山業務勃興으로

爆藥消費激增

【平壤】광산사업의 발흥으로광산용폭약소비량도 격증하고잇는데 평남도보안과 조사에의하면 일개년간의 소비량은 석재채취용(石材採取用)화새화약은 일천칠백이십삼관 폭발약은 구만팔천백삼십사관 공업용뇌관삼천십삼관 도화선(導火線)륙천사백구

惡德代書人退治

東署에서嚴重히管內檢察

시내 동대문서(東大門署)에서는 요지음 악덕대서인(惡德代書人)이 발호하고잇다는 소문을듣고 이십륙일부터 시작하야 일제히 관내대서업자 현황을 조사중인데무지한 대중들을속여 악덕한 행위를 하는자들은 발견되는대로 단연처벌하야 그절멸을기하리라한다

寡婦집돈을貪내서

이웃에불을지르고侵入竊盜

【仁川】지난 이십오일 부천군영흥면 내리(富川郡靈興面內里)오백십륙번지 림규식(林圭軾)(三三)은 절도혐의로 대부(大阜)주재소에서 인치취조한결과 의외에 방화사실을 자백하얏다 그 사실을 드건대 동칠백삼번지 백숙히(白淑姬)가 중류이상의 넉넉한 가정으로 작년 구월사일 오후구시 백씨집에 현금 삼백원이 잇는 눈치를 채이고 그이웃 진흥회관(振興會館)에 불을 놋코 동리 사람들이 소동하는 틈을 엿보아 전기 백씨집에 침입하야 현금사십원과 수금고 일개를 절취도주하얏다가 지난 이십오일 맛참내 체포된것이라 한다

東署管內에

傳染病患者二名發生

시내 방산정(芳山町)칠십구번지 소림춘웅(少林春雄)(三)은 지난 이십사일 성홍열(猩紅熱)에걸려 방금대학병원에입원중이며 원남동(苑南洞)일백삼십사번지 산본호태랑(山本虎太郞)(三)은 지난 이십오일『디프데리아』에걸려 곳 순화원(順化院)에수용되엿다한다

會館新築等決議

仁川體育會理事會經過

【仁川】전인천각계를 총망라한 인천체육회(體育會)에서는 신년도예산을 토의하기위하야 지난 이십사일 오후일곱시부터 외리(外里)무도관에서 리사회(理事會)를열고 기초를 공고히할때까지 상임리사로 김종섭(金鍾燮) 리동오(李東旿) 최진하(崔晉夏) 삼인을 선거한후 재무리사로 장인수(張仁秀)씨와 서무에 손계은(孫啓彦)씨를 선거한후 특별회원에 대하야는 년오십원이상 찬조회원은 년륙원이상의 정도로 모집하야 약 삼천원예산으로 회관을신축하고 금년도의각종체육사업의 경비를 충당키로 결의한후 동십일시경에 폐회하얏다한다

運動競技

올림픽 拳鬪豫選

四月中旬으로延期

【東京電話同盟】『올림픽』拳鬪代表決定競技는 會場을 他袋立教大學體育館으로 變更하고 二十七日 午後六時半부터 開始하려고하엿스나 開會直前에 드러여中止되여 一日各地方代表는 退京하엿다가 四月中旬頃에 行할豫定이라한다

朝鮮拳鬪選手

廿八日夜東京發歸還

【東京電話同盟】『올림픽』拳鬪代表決定競技에 參加하가 위하야 渡東하엿든 朝鮮代表拳鬪選手一行은 大會中止로인하야 二十八日夜東京發歸還하기로 되엿다

英國蹴球界

黃金時代到來

【倫敦二十五日發同盟】一九三五六兩年度 英國『ㄱ』리그爭奪蹴球戰은 未曾有의 激戰을 거듭하야 第三回三十二試合中 벌서十二試合은 無勝負로 마치게되여 第三回戰의 入場料는 約六萬磅에다 再次試合의 約二萬磅을 加한 約八萬磅(約七百八十萬圓)에 達하는 破記錄을보고잇다그리고 協會收入은 決勝及準決勝以外는 모다 五파-센트임으로 殘金七萬六千磅을 各團이分配하면一團平均千三百磅의配當이되는바從來에 敗戰上으로 不安을 늣기든團은 多少敗戰上 援助를밧게되여 嘆然黃金時代를 演出하고잇다

大阪著名案內 (全)

春物品揃 セビロ、オーバー 羅紗製品 青年團服 作業服 供給會社 (見本帳贈呈)

吉田由商店 大阪市東區谷町三丁目 電話東六五四五番

專業 御染物 シャツ カラー 洋装附屬品

辻市商店 大阪平野町心齋橋角

優勝旗 校旗 會旗 團旗 式一品 附屬品 正式旗

專門問屋

上田旗店 大阪東區本町 信濃橋東入 電話本町(九)二三〇四 振替大阪六三九七

空氣銃 特賣 無税證明書付 (新型カタログ無代送星)

少年用 デジー引 ダイアナ式

弘文堂銃砲製作所 大阪市東成區中本町四五三

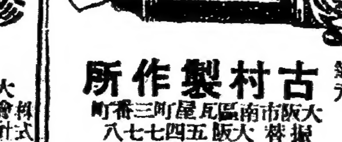

轉居通知 カタログ進呈

萬年筆 各種 製造卸元

古村製作所 大阪市南區瓦屋町三番町 電話 振替

別珍 コール天 レザー ブロック

塚本商店 大阪市東區博勞町

ベスストタンプン台 18錢

事務簡捷 能率増進

森敬商店 大阪市南區安堂寺橋通三

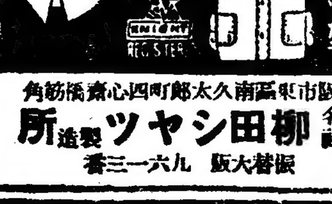

春物荷揃

ナイト印 ワイシャツ カラー

柳田ヤシツ 製造所 大阪市東區久太郎町四心齋橋筋角 振替大阪一六九三一番

永樂町 電本三五三 中央館

常設一日大公開 午前十一時上映開始(晝夜二回)

新興東京撮影所超特作 婦人倶樂部連載小說 原作加藤武雄先生 脚色陶山密 監督田中重雄傑作 オルサウンド版

鳴ぐ白鳥 前後篇同時公開

高田稔、伏見信子、高津慶子主演 淸水將夫、菅井一郎 浦邊粂子、助演

千惠プロ本年度第一回超特作 原作脚色 左 入阪 監督野淵昶 撮影石本秀雄

白牧丹 オールトーキー

片岡千惠藏・澤村國太郎 介主演 澤川路三郎・團德麿・阪東國太郎 香川良介・尾上華丈助演

新興キネマ京都撮影所製作 新春時代劇部員御挨拶

壽ぐ春 オールトーキー

森靜子・大谷日出夫・鈴木澄子 杉山昌三九・尾上榮五郎・毛利峰子外出演

仁寺洞 電光三六 朝鮮劇場

◎父歸る母の心 人氣王大光軒滿月日大演

原作 菊池寬 監督 寺門静吉 第一映畵社超特作全發聲

◎로스차일드

監督 알외-카 世紀映畵社超特作全發聲日本版

階上三十錢階下二十錢均一 封切 七時始映

二月廿八日부터五日間 正午十二時부터六時까지 續映

鍾路四丁目 電光二五五番 第一劇場

次週豫告 すみれ娘 未來化의女學生

喜劇 무단化牛 二人連 마크세넷트社特作無聲版

悲劇 눈물의어머니 英百合子 山口慶子主演 PCL社超特作全發聲 木村莊十二監督

恩讐 알빠─드로젤 監督 콜럼비아社全發聲日本版

每日三回興行 十二時 三時半 七時半始映

二月二十八日낫부터三日間大公開 大衆料金階上十五錢階下十錢均一

劇藝術研究會 第九回公演 (東亞日報社學藝部後援)

入場料 階上大人80 小人60 階下60 40 但晝間에限하야各等拾錢割引

二月卄八日부터四日間 晝一時 夜七時(晝夜二回公演)

勝者와 敗者 一幕三場

어둠의 힘 五幕

無料治病術 一幕 李無影作

三月三日부터 青春座公演 李相南演出 柳致眞

竹添町一ノ 電光三三三 東洋劇場

地方論壇
春川貞明女校 悲報를接하고

春川支局 一記者

洪濃山南麓고요한언덕우 아늑한집에서 아침마다 울려오든 새벽鐘소리도 끈치지오래다. 吾人은 그鐘소리를 들을때마다 春川唯一의 私學機關으로서 압날의 永遠한發展과 隆盛이잇기를 밋고도미덧든것이니 鐘소리울려오든 고요한그洋屋은 過去三十年間에 數十百才媛의 기꺼운搖籃이엿다. 도라보건대 이제부터二十八年前인 隆熙二年十月六日 南監理女宣敎部의創設로 春川貞明女學校의 만흔鐘소리는 아침마다 春川의 하늘을 울엿다. 그리하야 一九二四年八月에 現校舍로移轉하야 校務를操作시켯고 이제부터 五年前一九三〇年에는 高等科를新設하야 바야흐로 校運의隆盛은 前日보다 倍加하엿다. 由來二十年間 同校는 孤軍奮鬪 力戰猛進하더니 突然一九三三年에 經營者側인 米國女宣敎部의 敎育費削減과 아울러 一九三四年度까지의 經費以外에는 調達치못한다는 悲報로因하야 新入學生은 不得已停止되여 入學生은 不得已募集지못하고 一個年經費를節約又節約하야 翌年度까지 쓰기로決定하고 各關係者의 猛烈한 活動으로 昨年五月年會에서 겨우每年五百圓을 補助하겟다는承諾을바더 學校當局者는 學校近方에 百餘株의 果樹를 심은等學父兄의 後援을 엇는等 눈물겨운 活動으로 廢校의 悲運을 一時挽回한듯하더니 昨年十一月女宣敎本部의 女幹部가 本國으로부터 朝鮮에 來訪하야 巡視途中 春川에들러 該校에對한 年年五百圓의 補助金도 中止하고 廢校시기라는 宣言을 하고갓다 한다. 이리하야 三十年間 無言先覺의唯一한 樂園이며 春川私學界唯一의 存在이든 貞明女學校는 過去의 燦然한 業績을 남기고 近近廢校의 運命에 부다치다 한다 吾人은 이消息을 들을때 胸中에 萬感이 錯綜하야 말할바를 모르겟도다 아무리조선사람이라는 우리의生活이라한들 세우지는 못하나마 잇는것조차 죽이고말것이냐? 보라! 米國人세브란스氏는太平洋을건너 또 四十萬圓을 朝鮮敎育事業에 喜捨하지 안헛는가! 安否를 斷念하야 各地方에 새學園이 자주생기지안는가? 春川의 人士여! 春川의 富豪여! 數千年 吾人은 부르지지안헛느뇨! 『三不朽不滅』이 不朽不知하리라고 中 敎育의 事業은 百年事業이라 하나니 不朽하고 貞明女學校의 存續을 熱望하는바이다. 春川人士여! 宣敎本部를 怨恨하기보다는 우리힘으로 넉넉히 經營할수잇지안흔가? 春川人士여! 如何히 心情이냐? 敎育에 쓰는物質은 浪費가아니라 永久의 寄附라 를 상가 여긔에 면지라 千餘圓의 寄附를 만들지말고 敎育事業에 보래여라 吾人은 再次忠告하노니 春川의 有志여! 貞明女學園의 有無는 繼承者여! 無關이리라 다만배움에 주린子女들로하야금 배움길을 여러주랑! 世間의 富豪로서 育英事業에 獻身한者 果然몃사람이나 되는고! 春川人士여! 저배움의길을잃은 어린子女들은 눈물로써 無窮力한 그대들에게 哀願함을 들으라 우리의希望을 직혀주시요 하는말을!

乾川普通學校 學級增設運動

原州支局 一記者

【乾川】近者에生活改善의 運動이 猛烈함은 爲政者의 適切한 方針에 依함이 不少하다 할지라도 無敎育인 文盲으로야 到底히 此를達成할수업슴은 다시 贅言할必要도업거니와 全朝鮮에 特大한多을자랑하는 原州郡을보드라도 從來에는 一般의自覺이不足함으로 入學生募集에汲汲하여스나 時代의變遷에따라서 一般郡民의敎育에對한熱望은 日增月加하야 一二三年前부터는 實로競爭을마지 아니하야 郡內全般이 入學難의苦痛을 밧고잇지마는 其中에도 西面의現狀을본다면 西面十四里 東北四面十一町 十九洞二十四區로서 四千二百三十六戶와 二萬二千五百의人口를擁有한 本面으로 昭和十年度統計上으로본 學齡兒童은 實로 四千二百餘名에 達하얏다 그러나 朝鮮人本位로한 敎育機關은 다만乾川普校一個所가 存在하야 昨今兩年의實例를보드라도 志願者의 二、三割이 겨우 入學되고 남어지六、七割은 年齡關係로 永久히文盲이라는悲運에 陷落될現狀이다 絹綢히 廣大한西面에 다만一校가存在함은 實로 寒心한일이어늘 當局의爲政方針으로 二三年內에는 二校實現이 至難하다하니 爲先急務는 現在同校의 空虛한二敎室을利用하야 一學級을 增設하고 敎育에 憧憬하는未就學兒童의 十分의一이라도 敎育하도록 當局의善處를務코하는바이며 速히 一面二校制를 實現하야 入學難을 緩和할것이 緊急急務일것이다

지난十五日에 開催된西面民有志大會에서 該學級增設運動促進에 對하야 陳情委員을 選出하고具體案을作成하야 積極的運動을開始한것은 一方晩時의歎이 不無하다할지라도 先決問題인만큼 我原州郡民으로서 痛感하는바이다

大規模의砂防工事 今後도十個年繼續 勿驚! 所要延人員一九〇萬 賦役延人夫도卅八萬
漆谷郡內 砂防事業狀況

【倭館】칠곡군(漆谷)사방사업소(砂防事業所)는 현재 사방사업의 완성한 면적이 삼천정보이고 미성면적이 구천정보라는데 이 미성구역을 완성시키라면 향후 십년간 사용할 총인부 일백구십만명으로 그중에는 놀나울 삼십팔만의 부역인부가포함되엿다고한다

義州郡農會定總

【義州】의주군농회(農會)제십이회총회는 지난이십사일 오전십일시부터 동군청회의실에서 관내십팔면 사십여의원중 삼십오명의출석과 동회장김영배(金永培)씨 사회로 열리어 의안을토의결정하엿다한다

病者의救世主 沈應化氏稱頌

【瓮津】황해도옹진군북면평리 상은해동(長淵郡牧甘面鳥部里上銀杏洞)에 사는 심응화(沈應化)씨는 당년륙십로인으로서 그 부자는 못되망정 남부럽지 안케 사는터인데 십여년전에자원하야 무료구장을 십년동안하여가면서 만흔재산을 자선사업에 쓰독지가로서 리내에서 은배중여의 긔념표창까지 받든자부(慈父)라는바 여가에는 황한약(皇漢藥)을 연구하고잇는중이라는데 작년에 비로소 사십여종의 고귀한 한약을 분말조제(粉末調劑)하야가지고 천식과냉 가슴아리 이외에삼십여종류의병을 곳치는 약을발명하여가지고 병자에게는 누구나청구하는대로 무료로약을주어 작년봄부터 오늘까지 무료로약을 가저다쓴사람의 수효가 칠백여명에달하고 효과를본사람의 수효가 오백명에달한다는바 원래의사가아니나 영리를 목적함이 아니오 순전한자선사업이기때문에 당국에서도 용인하야준다고한다

都市美觀妨害라고 百餘戶細民放逐
咸興府當局에서計畫

【咸興】함흥부에서는 대함흥도시계획을하는일방 완전히대도시로서에 미관을 가추게하기위하여 명년도예산에 일금칠만원을 계상하여 반룡산공원(盤龍山公園)의 시설확장과 아울러 구화장터(火葬場)자리에잇는 근백여호의 세민의 주가를 전부 타처로 이전케하고서 부영주택지(住宅地)로하되 주택을지어 일반에게 세로주기로되엿는데 이어제까지는 낫부든못든 오막사리집에서라도 겨우먹고잇다 전긔 백여호에세민들은 할수업시 금년안으로는 다른데로 이전하지안흘수업게된 참상에 직면하고잇스며 이것도 대함흥이란 조흔이름 때문에 쫏기게되는 불상한사람들의 하나라고하겟다

傷害致死事件 不日內로送局

【安邊】안변군문산면 사과리(安邊郡文山面沙果里) 림성묵(林聖默)(三〇)과 동군 학성면 두득리(鶴城面斗得里) 김득하(金得河)(?)는 얼마전에 사소한말시비로인하야 서로어우러저 싸움할이잇섯다는데 전긔 김득하는싸운 뒤에 이여병석에 누어신음하다가 지난십삼일에 드듸여사망되엿다는바 이소식을탐지한안변경찰서에서는 지난십오일에사망된 김득하시체를 해부에부친뒤에 상해치사(傷害致死)의혐의가농후함인지 즉시활동을 개시하야 가해자 림성묵을 원산에서 검거해다 류치시기고 방금엄중취조중이라는데 불일간 송국될듯하다고한다

會寧上水道故障

【會寧】회령은상수도(上水道)설치이래 해마다 이때를 당하면 간혹 고장이 생기여 때때로 동안을 읍민의 불편을 준일은 잇지만 금번처럼 다일의 고장이 생긴것은 처음보는일이다 지난 이십이일 아춤부터는 네천에 팔개소의 우물을 설치하야 읍민일반에게 사용식히기로되엿는데 읍당국에서는 복구에 극력하고잇스나 너무도 혹독한 취위에 지하 약칠척까지 동결하여 송수철관(送水鐵管)내부가 간간이 결빙되기때문에 완전한 복구까지는 약이개월을 요하리라고한다

"元山時論"發行 來三月부터

【元山】항도(港都)원산의 여론을 환기하고 그발전에 긔여코저 잡지에 조예가 깁흔 남정관(南廷寬)군외 수인의 협동으로 래삼월부터 "원산시론"(元山時論)이라는 잡지를 창간코저 방금 창간준비중이라는데 일반의투고를 환영한다하며 사무소는 원산부광석동이십삼번지(廣石洞二三)라고한다

懸案中의新義州女高 四月中開校豫定
寄附金도完納在邇

【新義州】루보=신의주녀자고등보통학교(女子高等普通學校)설립긔부금은 그간 설립지인 신의주부를필두로 평북각부군이 총동원하여 모집중이든바 의외의호성적을보이여 금번도내에 대개 긔부금전부 납입될예정으로 오는 사월신학긔에 오십명을 모집하게되엿는데 교사는 신축할 때까지 신의주고녀(高女)일부를 빌어 교수할예정이라한다

新浦市民의財源 海邊地買收畫策
一般은商務協會態度注視

【新浦】함남신포시민전체의 공동소유이고 특수한 재원인 신포상무협회(商務協會)피할 사임해변지(四百坪海岸地)의이십정보는 매년 당지중요산물인 보지로 사용케하야 변수입되는 사용료가 이천원에달하는바 동협회서는 이것을 신포사회공공사업에 써오는바이다 이와가치 중대한 신포공동재원이며 또한 수명인 동지내에 아직매득이 수속지지 안이된 구백오십평(坪)을 비밀매수하야 각자지의 사용을 채우기를 목적하고 지면취양 세무서에 매수신청을 하는등 알종비약을 하다가 마츰내 동협회에 탐지발각되어 중한 무리가잇다 아직조사중임으로 자세한것은 알수업스나 그들은 모두가 동지를 사용하는 소위공작주들인바 사회를 무시하고 감행한그 행동에 일반시민의 비난성이날노 고조되는바이며 당지 상무협회의 금후태도를 극히 주목하고잇다한다

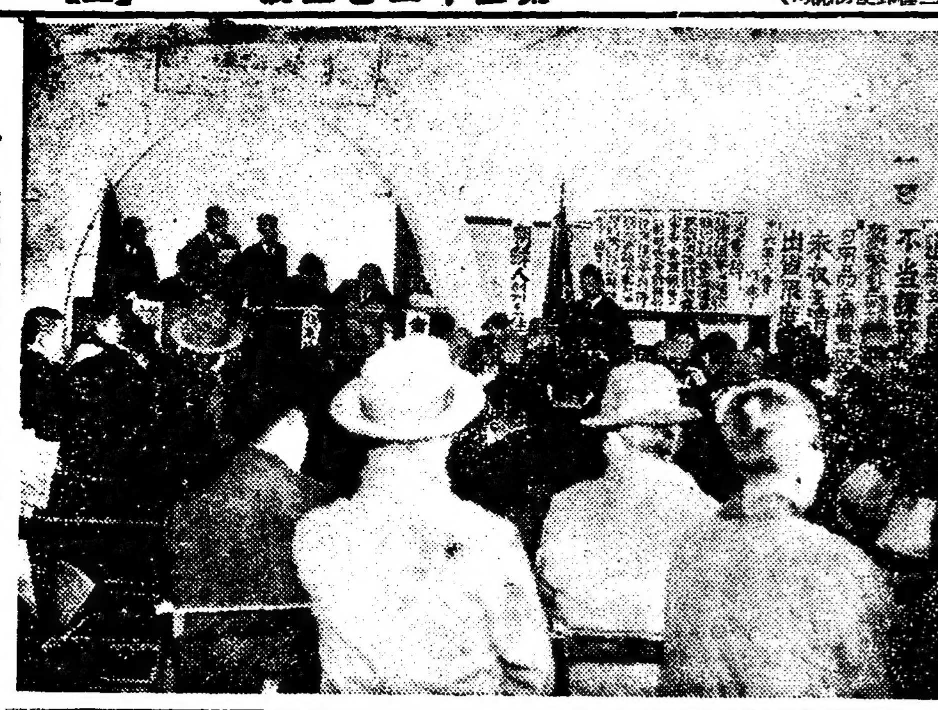

◇…阪神消費組合總會場光景

饑餓線에선貧民爲해 赤誠의五十圓寄託
鎭南浦李東殷氏美擧

【鎭南浦】근래에드믄 혹한으로 진남포항에는 십한류빙(流氷)때문에 수천도의 긔선들이 좌초되고잇서서 세인의 이목을 놀라게하거니와 우수(雨水)절이지낸 오늘까지 갈수의류빙은 사러지지안어 긔선의 항해이 일체두절되고 잇슴으로 진남포일반상계에 막대한타격을 주고잇슴은물론 수천로동자들의 생명선인 부두(埠頭)에는 로동자의그림자도 볼수업는 현상임으로 부내각로동조합과 각정미소에 속되여잇는 수천로동자들은 지난겨울래 일자리를 잃어버리고 속수무책으로 잇섯슴으로 최근네들의사활은 실로 처참한현상인데 시급히 구제책을쓰지안흐면 긔아선상에서 방황케될로동자만이 일천여호의 오천여명에달하야 진남포사회에 중대문제임으로 부내모모유지간에는 구제에대한대책을 강구중이라 함은 긔보한바어니와 이비참한 본보긔사를본 진남포부내 동일상점주(東一商店主) 리동은(李東殷)씨는 그들비참한 생활에 다소의 도움이 되리라는 적성에서 현금 오십원을 본보진남포지국으로 가지고와서 그들에게 나노와 주라고 하엿다는바 일반은 씨의 특지를 칭송하여마지안는다고한다

火田耕作조차못해 一年間二萬名離散
昨年末現在咸南道火田民廿餘萬으로 그들의安住策果如何

【咸興】작년말현재 함남도내의 화전총면적은 팔만일천사십삼정보에 그중 현재경작하고잇는면적이 륙만오천팔십삼정보로서 화전민은 호수로 삼만팔천삼백사십팔호에 이십이만삼천팔백팔십이명의 다수에달하는데 이를 전년동긔에 비하면 경지면적에잇서서 팔천륙백오십칠정보 호수는 삼천칠백삼십구호 인원으로는 이만사천구백삼십일명의 대감소를뵈우는데 이원인은 련삼년간 계속된 흉작한랭해로 인하여서 화전하여서 겨우 연명하여가든것도 할수업시 타처로전전류리하게되것과 또한 다년간 경작함으로인하여 지비가 극히 척수하게되여 할수업시 화전을버리고 도시에나가품파리하여 먹을가하고 떠나가게된것이 원인된다고하는데 어떠튼 총인구의 륙분의일이나점령하고잇는 이화전민(火田民)의 안주책은 함남도의 목하급무로서 중대한사회문제의하나이라고할수밧게업다한다

忠南道會開幕

【大田】충청남도도회의는 예정과가티 지난 이십륙일오전열시부터 개회한바 소화십일년도일반회계와 특별회계 세입출예산은 타총과강타하며 결원중의 부의장을 무긔명투표로 선거한결과 례산군(禮山郡)성원경(成元慶)씨가당선되엿다고한다

豫算(歲入)
一金百九十九萬二千二百八十圓 經常部豫算額
一金二百三十四萬一千三百五十圓 臨時部豫算額
合計金四百三十三萬三千六百三十圓
歲出
一金百八萬六千五百七十六圓 經常部豫算額
一金三百二十四萬七千五十四圓 臨時部豫算額
合計金四百三十三萬三千六百三十圓
恩給特別會計 歲入出豫算
歲入
一金一萬八千八百五十七圓
歲出
一金一萬八千八百五十七圓
兒童奬學資金特別會計 歲入出豫算
歲入
一金三千六百四十九圓
歲出
一金三千六百四十九圓
臨時恩賜金歲入出豫算
歲入
一金八萬八百二十圓
歲出
一金八萬八百二十圓
以上

郡畜産係員行悖 五六名이作黨暴行
잇는事實揭載한記者에含嫌

【鐵原】철원(鐵原)군청에서는 축산계원(畜産係員)이 련일하야 무고한농민들을 구타하야 특히참극을 연출하는일이 비일비재하야 일반사회에서 이의무도(無道)함을 타매하는소리가 농후중에 또다시면칠전에 백주(白晝)군청구내에서 칠십로인을 란타하야 전신에 피투성이를맨든 참변을 이르켜 당시각신문지상에 사실내용을 보도하엿거니와 이런탈선행위를 저지른당사자들은 그의 비인도적행위를 조금도 반성함이업시 오히려 사회에 공개함을 분한으로 넉이고 긔사취급한 긔자를 응징하겟다고 계획을 꿈여가지고 지난 이십일일밤 오후열한시경 동군청 축산계원 고정두(高正斗)외 오명이 작당하야 끈몽둥을 휴대하고 모장소에 모혀잇는 긔자(記者)석을 습격하야 전등을 끄고나서 닥치는대로 폭행을 가하야 일대수라장을 일우고잇슬지음에 경찰관이 출동하야 진압하는동시 폭행군청원 전부를 인치하야 엄중취조중에잇다는데 이번 사건은 언론(言論)의 사명수행과 권위보존(權威保存)상 중대한 관계를 가진것이므로 동영재주 각신문관계자는 사건을 비상히 중대시하고 즉시 궐기하야 대책을 강구중에잇다한다

奉天市外同胞村에 期待의普校設立
理事會를組織하야經營

【奉天】봉천시외 보합보(保合堡)에거주하는 동포들은 극빈한 생활로서 그날그날 연명해가는 형편에잇슴으로 학령기를 지나는 자녀의 교육도여의치못하던바 면전에조직된 촌내회(村內會)에서는 자긔네의 촌락에자라나는 아동들의 문맹을 깨트리기위하야 오랫동안 각방면으로 주선한결과 드듸어 만주인가옥 삼간을세로 빌어서 교실로 사용하기로되여 작년말부터 사숙비슷한글방을 만들고 면면유지의 희생적노력으로 교육시겨오던바 그나마 지금현상으로서는 아모런조회이업슴으로 도저히 계속해나갈수업서서 촌내회임원들은 여러가지로 대책을강구하던중 지난구정에는 임원들이 총동원하야 시내유지들을 방문하고 동정금을 모집한바 륙백여원에달하얏슴으로 그들은 다시 힘을어더 종래의협찰하던 교실을 다시늘키고 수일전에 간이보통학교(簡易普通學校)라는 명칭을부처 창립개교식까지 거행하엿다는데 그들의 성의에감복한 시내유지들은 서로협력하야 좀더충실한 초등학교를 만들기위하야 지난이십사일 학교당국자와유지이십여명이 모히여 동교리사회를 조직하엿다는바 금후는 영습으로 내용설비가충실해질것은 물론이려니와 동교에는얼마 되리라한다. 현재 생도수는 칠십여명이라하며 피임된 리사는 아래와 갓다한다.
▲理事長朴承濂 副理事長金貫亨 徐相哲 ▲理事(가나다順) 金炳泰 金信根 鄭壽伯 鄭世根 鄭秀鏞 李載升(常務) 李應圭 李昌壽 朴根昌 基春 尹商炳 崔龍來 洪淳範 ▲監事 黃元觀 黃應奎 ▲校長 金永信 ▲敎員 韓炳喆 金興福外三氏 ▲顧問 宋鎭禹 洪...

學齡兒萬餘名에 收容은不過七百
今年부터二部教授도實施나 入學難緩和엔九牛一毛格

【永同】입학난(入學難)의소리는 도처가일반이며 배움에 굼주림은 우리조선인에국한된문제이라하여도 과언이아닐것이다 충북영동(忠北永同)에는 작년으로서 소위일면일교(一面一校)를 완성하고간이교(簡易校)도 벌서 삼교나 설치되엿다고하겟스나 아춘등교육긔관이 완비되고 입학을 긔설케되엿는바 군내학령아동(學齡兒童)의총수를 본다면 무려일만삼천에 군내 십일교에서 신입학생을 수용할 량은 불과칠백오십명박게 안되니 남어지 일만이천이백이십오명의 전학령아동의 오분지에 불과하며 미취학아동은 결국 또고못보는 맹인이 될것이며 무위도식으로 가두에서 방황하고잇슬뿐이다. 그리하야 각보통학교에는 벌서부터 입학지원이 살도하야 모집정원 사오배가 초과하야서 학교당국자들도 머리를 알코잇다 한다 이가튼 입학난을 다소완화코저 금년부터는 이부교수까지도 실시한다고하나 이것역시 물과 일이백에 지나지못하게 되니 홍로점설의격으로 일반부형은 자못 불안에 싸여잇다고 한다.

東岩面有志의 普校設立期成

【石岩】평원군동암면에는원래동두, 서암량면이 합하야된 면인대 이후지방이 발전됨에 따라 취학아동은 점점 증가될뿐아니라 근방보통학교에도 입학키곤난함으로매년지방유지들이 유감으로생각하야 새로히 보통학교를신설코저 오는삼일오일 당면사무소회의실에서 긔성회를개최하리라고한다

碧潼上水道施設 工費補充이또問題
起工은來四月부터

【碧潼】평북벽동에서 다년간갈망하든 상수도는 당지면당국과 일반유지의 분발적로력으로 시설케되여 삼만구천원의 예산으로 래사월에 공사를시작한다는데 예정하엿던 국고보조일만천삼백원이 구천칠백오십원으로 감액되여 결국 이천이백오십원은 추가 민부담금액도 달하기전에 중과부담이여서 일반은 감당키 어려우리라는데 전력을다하며모집된 긔부금은 다음과갓다고한다

金炳官一千圓(本報에再錄) 崔昌學五百圓 金炳洙五百圓 金秉劑三百圓 東斗煥二百圓 金應龍一百五十圓 金泰弘百圓 金炳權百圓 金明河百圓 金炳松百圓 崔信國百圓 鄭善慶百圓 金官興百圓 金明道五十圓 金炳淳三十圓 崔錫元二十圓 崔鳳變二十圓

多年宿願中에잇던 新浦上水道實現?
年內로基本調査完了

【新浦】함남신포는 평상인구구천을 포용하는 대어항인바 여름한철어업긔에는 수백척의 어선이 입항함으로 여기달린 어부 칠팔천명이 흉수가티 밀려들어 일약 일만륙、칠천명인구가격증하는것이 례년사다 그런데 음료수로는 겨우 이십개소의 공동우물이 잇는대 그것도 사개소만 음료수에 적당한 형편으로 여름에는 음료수난이 막심하다 당지면당국에서는 상수도부설방법을 강구하여오든바 요지음 면내관민유력자를 망라하야 상수도부설긔성회(上水道敷設期成會)가 조직되여 착착준비 진행중이라는바 그방침을듯건대 당지북방(北方)에잇는 곡천동(谷川洞)에서 흘러내리는 곡천(谷川)을 수원지로 하되 공비는 약사、오만원이면 되리라하며 일부는 면민부담 일부는도당국의 보조를바더 착공하리라는바 방금도당국을통하야 총독부에 긔술원파견을 신청중이며 금추까지는 긔본조사가 완료하리라한다

丹齋申采浩遺骸 歸來里故土에安葬
多數親族護喪裡에

【米院】루보=단재(丹齋)신채호(申采浩)는 려순형무소에서 장서하엿다함은 긔보한바어니와 그의유해(遺骸)는 그의부인 박자혜(朴慈惠)씨와 그의아들 두범(斗凡)수범(秀凡)양군 그리고 그의친지 박돈서(朴敦緖)씨의 눈물겨운호위로 그의고향인 청주군 랑성면관정리(淸州郡琅城面官井里)로 지난이십일밤다수출영리에 오게되여 그이튼날인 이십오일에 신백우(申伯雨)씨호상하에 지방유지 다수참집으로 귀래리(歸來里)고토에 안장하엿는바 동지점은 단재가 어렷슬때에 자라든 집터일뿐더러 오래동안 공부한자리로서 량업이귀근으로 귀래리(歸來里)는 단재의 도라옴을 일음인것갓다고 일반은 말한다

鄕校財産으로 夜學機關補助

【泗川】경남사천군당국에서는향교재산(鄕校財産)중에서 절약하여 작년봄에도 현금 천여원을 내여 군내무산야학(夜學)등에일제히보조하엿는데 금춘에도 현금일천삼백여원을내여 얼마전에 이십오개소의 야학회와 기타단체에 보조하엿다한다

農地令吾不關焉 내慾心만채여라
現道會員晉某의怪小作契約 作人側大騷動을惹起

【益山】경북안동군풍산평야에는 대지주동척(東拓)의 소유전답합 이백오십여두락이잇서오든바 갑작이 작년칠월경에 영천군화북면(永川郡華北面)에 본적을 둔 경북도의원 조○○(曹○○)씨가 해토지를매수하야 지난구일 당지에와서 일반소작인들을 모아가지고 련삼일이나 소작계약체결에분망하엿다는데 그자세한내용을탐문한바에의하면 구소작인대다수는 토지를환작우는소소히분배하여주고 신소작인을 다수히정하엿스며 영영락작되든사람도삼인이나잇고 소작료는 전동척소유로잇슬때보다 삼할로부터 사할최고오할까지 인상하엿다하며 뿐만아니라 소작계약서에다가 소작료는 소작인과 서로협의도업시 나의갈길이밧부니 연대보증인이인식세워 도장을 찍어주면 나종에 소작료를정하야 통지하겟다함으로 일반무식하고도 우매한 소작인들은감히거역치못하고 소작계약서에 무조건으로대다수가 도장을찍어주엇든바 소작료를 마음대로정하야 해소작계약서에써서 마침 만난긔개소작인에게는 형식적으로 선언을하고 기외만나지못한 사람에게는 형식적선언도업시 갈길이밧부다하면서 그의고향으로 갓다는데 당지경찰당국에서는 그내용을 일일히조사하야 본서로보고하야 어느정도까지는 본서에서도 소지주의본적지 경찰서에 통지하리라하며 일반이십은 극도로 흉흉할뿐만아니라 큰소동중에잇스며 당국의 처사여하를 주목중이라한다

奉天體育會 第二回總會經過

【奉天】봉천체육회에서는 제이회정긔총회를 지난이십사일오후여섯시반부터 당지십간방오성공사(五星公司)사무실에서 개최하고 회장지석모(池錫模)씨의 사회로 작년도결산보고와 금년도 예산편성급제사업사항을 토의한후 역원을 개선하고 동열시경에 폐회하엿다한다
◇新任役員=會長朴承濂 副會長金秉甲 監事李應圭 金信根 理事田丙宅氏外九名

慕聖契二回總會

【沃川】지난이십오일정오 옥천명윤당에서 계장정학규(契長鄭鶴奎)계원 리윤재씨외 유지다수가 참가하야 성대히 모성계제이회총회를 개최하얏는데 계장으로부터 회계신임자보고 부계장으로부터 모성계추지설명과창립이래 사업상황보고 다음에 장군수 본계창립정신에대한 강화로 폐회하엿다

躍進開城의人口 五萬四千을突破
昨年末現在의調査

【開城】작년도말까지 조사한개성부의 인구는 오만사천사백사십칠인으로 구년도에비하면약 구백여명의 증가를보엿고 주거가옥은 구천칠백사십사호며 살림호수는 일만일천일백사십이호라는바 작년보다 약륙십여호의증가를 보엿다 그런데 인구의 남녀별로보면 남자가 이만구천삼백오십인 녀자는 이만구천일백칠인으로 녀자가 남자보다 삼천팔백인이나 더만타는데 이것을 정별(町別)로보면 다음과갓다

▲高麗町 八、二五二人
▲滿月町 五、一六二
▲北本町 三、五四五
▲池町 五、〇二四
▲南本町 二、〇六九
▲南山町 七、四五六
▲大和町 一、五〇五
▲西本町 一、八一五
▲太平町 一、二七二
▲宮町 四、五〇〇
▲京町 五、〇三〇
▲東本町 四、一三五
▲元町 四、六九三

鴨江短信

◇…신의주서 부내 광산가 류흥산(劉興山)씨는 신경(新京)방면 려행귀도중 이십오일오전열시경 계관산(鷄冠山)부근에이르러 이등침대에서 현금 삼천구백원을 도난당하엿다고
◇…또부내 미륵동(彌勒洞)주류판매업 신금순(申錦順)(三〇)이라는녀자는 남자들과 돈내기 "화투"를하다가 신의주서원에게발각되여 과료처분을바덧다고
◇…또부내 미륵동(彌勒洞)일백십일번지 의생(醫生)리형주(李亨柱)(?)는작년삼월경부터 사방으로 도라다니며 위병(胃病)을곳친다고 거즛말을하며 무지한부녀들을 속여오든중수일전 신의주서원에게 검거되여 이도과료처분을바덧고
◇…작년 삼월경부터 부내상업학교소학교부근 컴컴한곳에나타나며 일본내지인부녀(婦女)들에게 폭행혹은 강간미수사건이금년일월이십이일 까지에칠팔회나 사건이발생하여 녀자들을 울려오든범인이 이삼일전 신의주서원에게 체포되엿는데 범인은부내천정(川井)제재소에 근무하는중국인(中國人)로동자라고한다

기다릴것업소!

어떤 진실한 청년 한 사람이 『예수』신자 친구를 차저가서 열렬히 뭇기를 『어찌하면 내 운명이 구원을 엇겟는가』하엿다 그는 대답하기를 『하나님의 부르시는 때를 기다리라』하엿다 그래서 도라와 암만 기다려도 별무신통이엿다 할수업시 다른친구하나를 방문하고 물은즉 그 친구는 대답하기를 『기다리고만잇지 말고 기도를 올니게』하엿다 그는 그후로 부터 열성으로 구원엇기를 기도하는자가 되여 三년을 그러케 지내엿스나 마음 속에 아무 시원한 꿋을 보지 못하엿다 그래 다시 한번 다른 친구를 방문하고 그간 지낸 사정대로 한것을 말하엿다 그 세째 친구는 매우 가엽시 녀이며 효된것을 말하기를 『기다릴것 업소 오히려 하나님께서 우리를 구원하시기를 기다리신지가 발서 오래엿소 『예수』께서 우리를 위하야 노흐섯으니 우리는 당할 일을 다하시고 완전히 우리를 구원하시기 위하야 우리가 필요가업소』 그를 친히 밋고 의지하야 나아갈것뿐이오 다리며 애쓸 필요가업소』이 말 한마디는 과연 그 청년에게 청천 백일이엿다 아주 구원의 즐거운 노래를 부르게 되엿다 마음에 가리운 흑운으로 인하야 압을 내여다보지 못하고 신음하는 청년들이여

産業

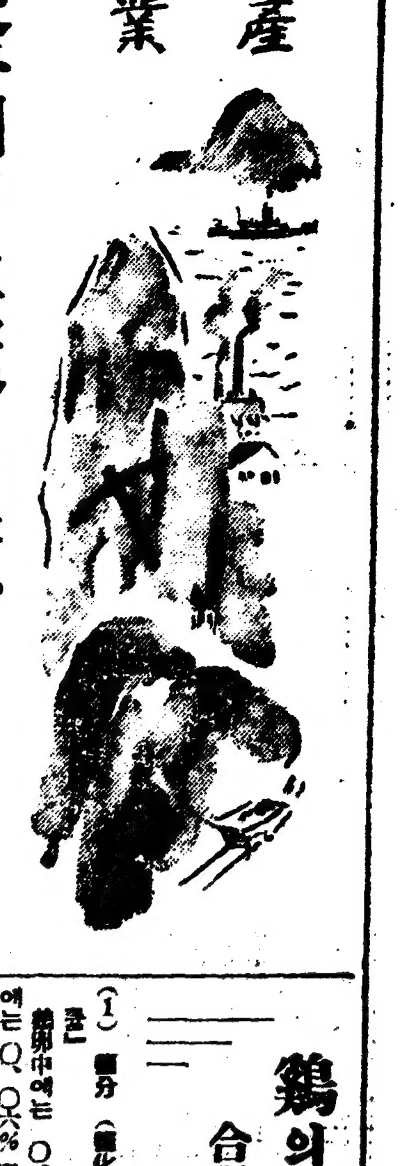

釜山에 裸麥山積
米價高로 消費增加를 豫想하고
商人의 投機買로 滯貨

【釜山】 南鮮地方에서는 麥의 代用食으로 裸麥의 需要가 逐年增加하고잇서서 實需要期인 昨今에는 四國、中國、九州等各産地에서 多量의 移入을 보게되여 釜山의 稅關埠頭에는 麥山을 築하야 目下釜山市中의 在庫品이 約八萬俵가량이며 三月中旬頃까지의 先約品을 合하면 十二萬俵를 超過할豫定이라한다 昨年 最盛期의 在庫品六萬俵에 比하면 約二倍의 多量이라하며 原因은 米價에 比하야 低價인 關係와 米價高에 依한 消費量의 增加를 豫想한 商人의 投機買로서 勿論實需要期에 入하면 消化될것을 豫想하나 一時低落氣味를 보여 釜山時勢는 一時의 高價에서 約七、八十錢의 激落을 보게되엿는데 이와가티 多量의 裸麥이 積滯되기는 釜山雜穀界의 記錄이라고한다

殖産契新設
百七十二를承認
十年度內에二百突破를豫想

殖産契의 新設은 總督府理財課의 承認을 經한것이 百七十二契에 達하야 年度內에 二百을 突破하게되엿는데 金融組合中에는 從前의 指導部落、更正部落等을 取하야 一組合中에 五契를 組織하는것이잇서 十一年度中에는 全朝鮮에 五百以上의 殖産契의 普及될 豫定이다 그리고 此契의 事業指導의 金融事業部新設은 目下 職制改正이 進行되어 四月一日부터 實現될 豫定이다

濫獲의 結果로
赤貝生産激增

朝鮮의 赤貝(털조개)는 慶南鎭海灣、蔚山灣、全南羅老島近海를 生産地로하야 年産二萬箱 十萬圓의 巨額에 達하는데 이赤貝는 貝類中에서도 他의 追從을 不許하는 美味가잇서 東京 阪神方面으로 거의 全部가移出되고잇는 現狀이다 그런데 最近數年以來로 移出의 好況에 刺戟되여 新棲息地만 發見되면 各地로부터 採捕船이 雲集하야 船體조차 움직일수업는 程度로 幼貝까지 採捕하는 結果 漁業은 荒廢에 도라가고 年産高도 이때문에 減退되는 傾向에잇슴으로 이와가튼濫獲을 禁止하야서 그保護增殖을 企圖하고저 總督府水産當局에서는 이에對한 具體案을 樹立하기로되여 目下調査를 進行中이다 即 同採捕에 對한 漁業權은 郡當局의 許可事項으로 되여잇서 許可를 濫發하는 傾向에잇스면 또 道令에 依하야 採捕時期와 幼貝의 禁捕가 規定되여잇스나 實際에 잇서서는 諸般事情으로 有名無實의 狀態에 잇슴으로 이것을 全朝鮮的으로 統一하야 總督府令으로서 同産卵期의 採捕와 幼貝의 採取를 嚴重히 禁止하야 濫獲防止에依한 增殖을 保護하려는것인바이를 爲하야 水産課 鄭文基技手는 十日間에 亘하야 各道의 實地調査를 맛치고 歸任하얏다

全南共購金肥
五十萬圓以上

全南道農會에서는 道內各郡에 配給할 麥의 追肥、桑의肥料를 共同購入하야 目下各配合所에서 配合中인데 늦저도 三月上旬까지는 配給할 豫定이라한다 配給할 追肥는 九萬九千五百五十叭 桑의肥料는 一千六百五叭에 硫安肥料五千二百九十叭 鰮粕六百叭을 加하면 合計十萬七千四十五叭이오 金額으로는 約五十萬圓에 達하엿는데 이것을 前年度二十八萬八千圓에 比하면 約二倍가 增加된 現狀인바 이로서 地方農家의 金肥熱이 相當히 旺盛하다는것을 窺知할수잇다

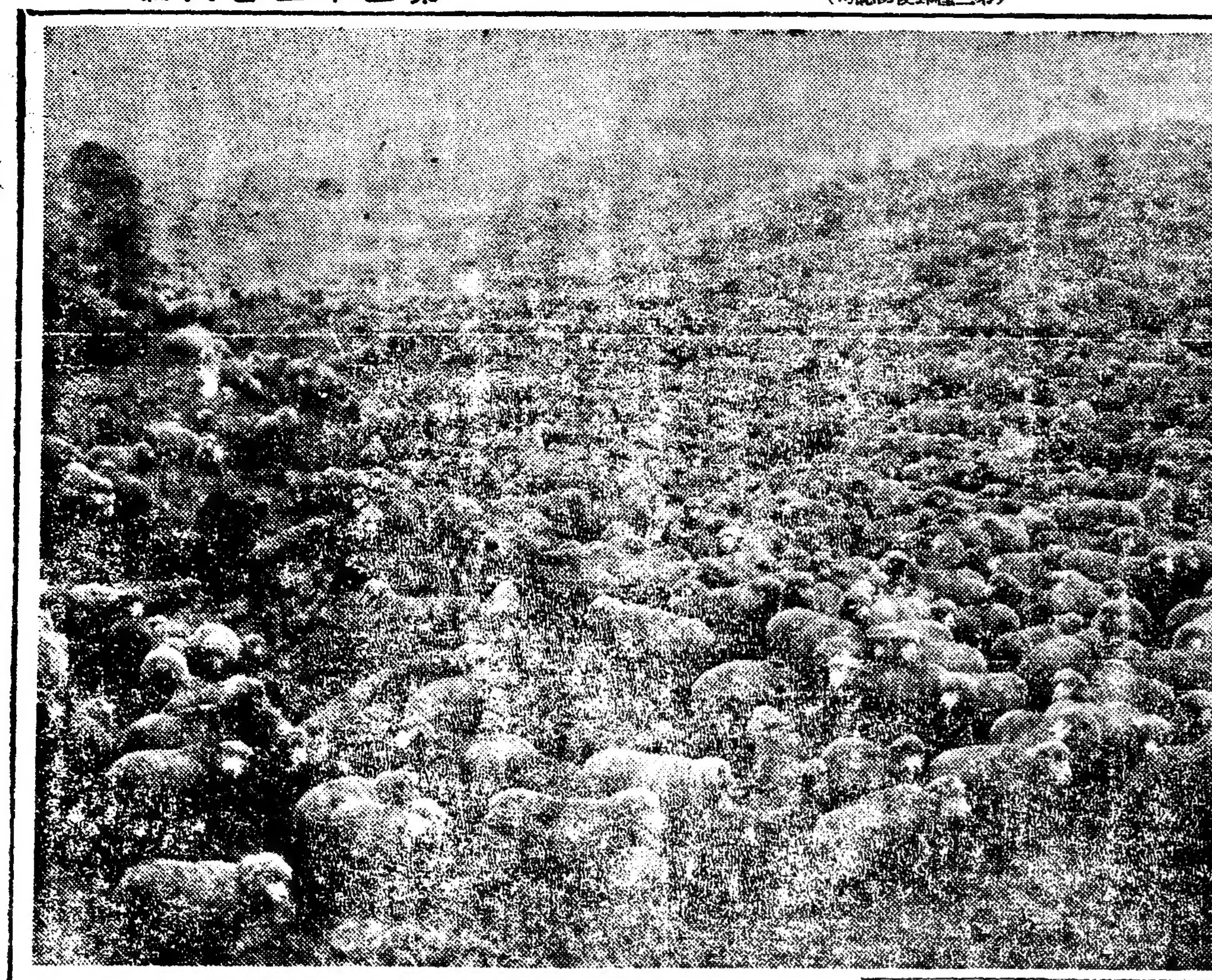

(寫眞은 東拓蘭谷牧場의緬羊群)

鷄의榮養과飼料 (三)
合理的配合調理方法
(4)……黃成燁

(1) 鹽分 (鹽化나트륨)과「가루」

鷄卵中에는 〇、一六% 卵黃에는 〇、〇六% 卵白에는 〇、二六%의 鹽分이잇고 또한鷄肉中에도 〇、二九% 內臟에는〇、〇四%가 含有되엇슴을보면 鷄는生活上 또는 産卵上 多量의 食鹽을 要求하는것을알수잇다。特히 植物性飼料를 마히 取할때에는 動物性飼料를 取할때보다도 多量의 食鹽을 取하여야되겟다。肉食動物은 捕獲動物의肉 特히 鹽分이 만흔 血液으로부터 必要한 食鹽分을 取하는것이다。우리人類에도 그와가튼 現像을 볼수잇는데 都市人보다 肉食을적게하는 農村人은 食鹽의 消費額이 前者보다 만흔것을 볼수잇다。産卵鷄의 食鹽要求量은 畜産試驗場의 大島氏에 依하면 一首一日에 〇、七瓦內外이라고하고 鈴木博士(辛)는飼料中에〇、五%의 食鹽을 添加하라고 한다。「가루」은 普通飼料中에 多含되여잇슴으로 別로히 給與할 必要는업슬것이다

(二) 칼슘(石灰分)

이것은 가장 重要한 生理的役割을 하고잇는 無機鹽類인데「칼슘」은 燐酸과 化合되야 骨骼의 重要成分이된다。만일 飼料中에「칼슘」이 缺乏되면 幼雛는 發育이 不良하고 終乃에는 斃死하게까지된다。또한 産卵鷄이면 骨骼中에잇는「칼슘」을 卵殼에 供給하게되는 結果 骨骼이 完成하지 못하야 그任務를 다하지못하고卵殼 卵黃 卵白等의 排泄物로써 多量의「칼슘」을 恒常 排泄하게됨으로 軟卵을보게되고 其後産卵停止 卵殼軟弱으로 斃死하게될것은 勿論이겟다。

「칼슘」은 그뿐만아니라 出血時의 血液凝固를 助長하고 心臟筋肉의 伸縮作用을하게된다。이와가튼 重要한「칼슘」은 乳汁卵 穀類 綠餌 魚粉 骨粉 貝殼等에 含有되고 또한 天然水中에도 溶解되어잇는것이 만타。動物質飼料를 多給하든지 糖分의 過剩攝取 脂肪含量이 만흔 飼料를 取하게할때에는 體內「칼슘」의 排泄量이 만케됨으로 더욱히 이와가튼때에는 缺乏되지안케할것이고 同時에 燐酸分도 給與함이 必要하다。「칼슘」이 多含되여서도 吸收 또는 蓄積率이 不良한 飼料는 肉類穀實類 豆類 糖糠類이고 良好한飼料는 牛乳 貝殼類 綠餌等이고 또한「칼슘」은 적지만은 吸收率은 높고 消化率及 酸味가적은 果實類이라 고한다。一日에 要하는「칼슘」量은 飼料의 種類 吸收及 蓄積率 燐酸과의 比率等에 依하야 適量을 決定하기는 困難하지만 産卵鷄 一首一日의 所要量은 四一二瓦이라고한다。

(3) 燐酸

燐酸은「칼슘」과가티 骨骼의 主要成分일뿐만아니라 細胞核質物을 生成함에 必要함으로 만일 給與가 不充하면 生物體는 細胞分裂이 衰退하야 發育과 生活機能을 停止하게된다。全卵中의 燐酸含有量은 〇、六%即、三六瓦 糞中에는 四%即 一、六瓦인대 이와가티 燐酸이 每日 排泄하게됨으로 成鷄一首一日의 所要量은 三一四瓦이라고한다。燐酸의 吸收率은 菜食보다 肉食時에 만흔대 肉食時에는 五〇一八〇%는 吸收된다고한다。

(4) 마네슘(苦土)

動物體中에서「마네슘」이 多量含有되고잇는 骨骼인대 體中에含有된「마네슘」의 七一%를占領하고잇다。植物體에는 多部에 多量含有되여잇슴으로 飼料及植物類에는 必要以上의「마네슘」이 含有되여잇는바理想的營養食料라고할만한 牛乳中의 無機成分을 보면「칼슘」보다도「마네슘」이 微量인 것을보면 必要量은 少量인것을 推測할수가잇다。「마네슘」이「칼슘」보다 만흔 飼料를 給與하면 生理的障碍를 이르키기 쉬움으로 그런狀態로 되여잇지아니한 有機燐酸을 給與하여야할것이다。

(以下 不鮮明)

	칼슘	마네슘	칼슘一에對한마네슘의比率
小米	[illegible]	[illegible]	[illegible]
小麥	[illegible]	[illegible]	[illegible]
大麥	[illegible]	[illegible]	[illegible]
玉蜀黍	[illegible]	[illegible]	[illegible]
高粱	[illegible]	[illegible]	[illegible]
粟	[illegible]	[illegible]	[illegible]
大豆粕	[illegible]	[illegible]	[illegible]
麩	[illegible]	[illegible]	[illegible]
米糠	[illegible]	[illegible]	[illegible]
甘藷	[illegible]	[illegible]	[illegible]
大根葉	[illegible]	[illegible]	[illegible]
牛肉	[illegible]	[illegible]	[illegible]
牛乳	[illegible]	[illegible]	[illegible]

(5) 鐵

(以下 不鮮明)

朝鮮陸軍倉庫의 兎毛皮買上規格

今年의 朝鮮軍部의 兎毛皮의買上數量은 約二千枚요 規格은如左하다한다

一、剝皮時期=冬期(大槪十一月下旬부터 三月初旬에 至하는 間을 目標)

二、屠殺年齡=生後八個月을 標準으로함

三、치수=實積〇、〇七五平方米(約八合)以上으로 大槪幅一、長二의 比例로 펼칠것

四、毛質

(가) 毛生密度가크고 毛가均一한것

(나) 毛가잘빠지지안코 綿毛가 만흔것

(다) 脂肪그他에依하야 毛가엉키지안흔것

五、毛色=灰色 又는 茶褐色又는白色

六、皮質

(가) 强靭하고 厚皮(〇、四粍)를 標準으로함

(나) 너무잡아당겨펴지안토록 注意할것

(다) 乾燥는 自然乾燥로하고 脂肪은 充分히 除去할것

(라) 油燒、血燒、蠍傷、腐敗、乳汁附着等의 缺點이업는것

(마) 四肢 及 尾部가 附着치안흔것

七、價格=一枚八〇錢

八、期間=三月十五日까지

魚族의王"도미"
元山近海에서沒影한지도오래
今夏에深海龍宮探査

魚族의王者 도미(鯛)는 距今十數年前까지는 元山近海에서 豐漁이엇스나 爾來 漸減을 보아 自今五、六年前부터는 元山近海에서 그자최를 보지못하고잇스며 現在는 江原道나 咸北 또는釜山等地에서 搬入해가저오는狀態이다 이러한關係로 共同水産試驗場과 漁業者들이 도미가 困難하리만큼 元山近海에서 深海에 잇지안흔가하야 底曳網으로서 探漁하얏스나 마츰내 조흔成績을엇지못하얏다 그러나 水産試驗場에서 咸北에서잡히고 江原道에서 잡히는도미가 元山近海에업슬 理致가업다하야 最近潮流、水溫、海草、浮遊物等等의 專門的見地에서 流網을使用하야 探漁를하고저 水産試驗場에서 그물을 準備中이라는데 이新計畫에 基하야 今夏 試驗船北洋丸으로 도미의巢窟을 探索하기로되엿다한다

生絲價好調로
養蠶熱又復昻揚
春蠶掃立比前年增加

養蠶奬勵는 産業政策上으로는 近年辯劂되어오나 昨年의 絲價昻騰은 實際問題로 朝鮮內副業中 養蠶이 가장 有利한 副業으로 登場하야 이結果 朝鮮內의 養蠶熱은 今年은 다시 昻揚되어 蠶種中央聯合會에의 蠶種配給申込을 보면 今年은 合計六十八萬枚로 前年의 六十二萬八千에 比하야 七分의 增大이고 桑葉의 繁茂도 昨年以來의 增設과 肥培管理의 良好로順調함으로 今年의 春蠶은 前年比約一割이 增大 即 前年의四十六萬一千石에 比하야 確實히 五十萬石을 突破하리라고期待된다

鯖魚棲息狀態
綜合的으로調査

朝鮮沿岸의 鯖漁業은 朝鮮水産業의 重要한 部門을 占領하고 잇는바 從來에 鯖魚의 棲息及廻游狀況에對하야 部分的으로는 調査한바잇스나 그調査結果가 區區하야 一定한 關係를 세울수 가업서 同業界에 寄與하는바 效果가 殆無함으로 總督府水産試驗場에서는 十一年度부터 咸南北 江原 慶南北各關係道가 相互連絡하야 綜合的 調査에 着手할 方針으로 그동안 連絡調査實施法의 具體案을 考究中인바 不遠해서 實施案을 各道에 指示할터로 이것이 實現하는날에는 同調査의 結果를 基調로 다시 새로운 漁獲法을 研究할計畫임으로 이로서 朝鮮鯖漁業은 明日을 約束하는바 至大하다하야 크게 期待하고잇다

緬羊飼育法
이點을注意하라 (一)

奬勵品種

緬羊의 種類는 甚히만허 大略二百種에나 達한다고한다 그리고利用의 目的에 依하야 이를 區分하면 大體毛用種、肉用種、毛肉兼用種及 毛皮用種等에 나노인다。

總督府의 緬羊計畫樹立에 各般의 點을 綜合研究한後 이를「코리데일」種으로 決定되엇는데 이品種은 上記用途別로보면 毛肉兼用種에 屬한것이다。

「코리데일」種은 新西蘭의 原産으로 去今 五十年前에 생긴 新種類이다。即 毛用種인「메리노ー」種과 肉用種인「리큰」種을配合하야 만든것으로 利用性이豐富한種類이다。毛質은「메리노ー」種에 比하야 稍劣하나 毛長에잇서서는 훨신나코 毛量도「메리노ー」種에 不劣한다 從來 日本羊毛工業에잇서서는「메리노ー」種의毛만쓰엇스나 近來「코리데일」種의 毛에對한 需要가 漸次 높아지고또 本種의 長毛인點은 家庭紡毛에 利益하다 그뿐아니라 肉用價値에 잇서서는 훨신「메리노ー」種을凌駕함은勿論이다。

本種은 牝牡모다 無角이고 體質은 强健하며 또原産地에서는 六、七千尺의 高原에 飼養되어 優良한 成績을 擧하고잇다 體重은 牡가 十六貫乃至 二十六貫、牝가 九貫乃至 十七貫、毛長은 三寸乃至六寸、毛量은 牡가 十封度、牝가 七封度內外이며 蕃殖率은 百二十%로 他種類에 比하야조타。

羊舍

副業的으로 數頭의 緬羊을 飼養하는境遇 別로 羊舍의設備를 하지안허도 牛舍가 넓은境遇에는 其一部를 利用할도 一方法이다。如斯한境遇는 羊舍를 淸潔히하고 敷草도 特히 만히주어 羊毛가 더럽혀지지 안토록 注意하지안흐면 안된다。羊舍의 建築을 하는境遇에 잇서서도될수록 簡略히하야 가지고잇는材料로 만들어 쓸데업는費用을省略하도록 할것이다。運動場과如何한 一面은 柵으로 區劃하고 一面은 石壘으로 함도조타。

羊舍의 構造에 對하야 一、二注意할點을 擧하면 羊舍는될수록 草葺을하고 床은딴딴히하며 採光通風을 조케하고冬節은充分히 保溫할수잇도록 設備할것이다。特히 仔羊의生産에當하야서는 充分히 保溫設備를 하지안흐면안된다 그리고 羊舍의一隅에 濃厚飼料를 넛는飼槽와 食鹽及 水槽를配置하고 또草를與키爲하야 草架의 設備를한다 또羊舍의 크기는 二頭에 一坪 運動場은 一頭에 二坪가량이면된다 그리고 運動場은 各戶에 設할것이업시 共同으로 이를設置함도 一方法이다 運動場에는 될수록 그늘지는곳을 만듬이必要하다。緬羊에 草를 與하려는때는 그대로 投與치말고 草架에 너어줄것이다 草架에는固定과 移動式이잇스나 農家에서 만드는 簡單한것은 固定式이 便宜할것이다。草架는 從來는 緬羊의 採食하는便은 傾斜지게만들엇스나 採食中 몬지가 毛에들어가기쉬우므로 近來는 垂直式으로 만히만든다

飼料

緬羊은 家畜中에서도 가장 飼料의 利用性이 豐富함으로 此點은 實로 놀낼만하다。即牛馬는 大體雜草의 二分一에서더 採食하지안흐나 緬羊은其十分의九를利用한다 特히「코리데일」種에잇서서는 他種類보다도 惡草의 利用性이 豐富하다

들의 草는 勿論或은 大豆莢、諸蔓、稻藁、麥稈馬鈴薯等의根菜類 或은 各種의 穀物、又는 澱粉粕 豆沙等 모다飼料가 안되는것이업다。豆沙는 生蔬로주어도 조코 또는乾燥하야 冬期間의 飼料로하야도 조흔바 緬羊의 濃厚飼料로 實로良好함으로 될수록 이를利用할것이다

春期에서 秋期에亘하야 靑草가만흔 時期 晝間은 附近의들에 노아 自由로 探食케한다 그리고 此際는 適宜히 看視하야 그他의 危害를 防止할것이다。放飼에 依하야 充分히 採食한境遇는 따로 舍內에서 草를 줄 必要가업스나 其量이 不足한때는 저녁때 舍內에서 適宜히 이를 먹이면된다。冬期는充分히 乾草를 準備하야 둘것이다 緬羊은 牛馬와가티 藁類等 무엇이나 採食하나 亦是乾草가 第一조흔 飼料이다 그리고 冬期는 乾草外에 一部分은 燕麥等의 穀物을 補給하도록할것이다。特히妊娠中의緬羊의 營養에는 一層注意하여야된다

乾草는 一日分 五百匁가량이면 充分함으로、冬期間六個月分의 飼料로 大略百貫의 乾草를 貯藏할것이다 于先 牛一頭分의 飼料로서 七八頭의 緬羊을 飼養할수잇슴으로 乾草의 製造도 決코 困難가 아니다 그리고 簡易한「작도」를 設置하야「에시레ー지」를만들면 一層조타。近時牛의작도가相當히 普及되어잇다。또高地帶에서 牧草를 栽培하는境遇는 特히 耐寒性이 强한것으로 選擇할必要가잇다。食鹽은 따로 容器에너어 自由로 舐食하도록하야준다。또水는 水質이 新鮮한것을 給與한다。그리고 放牧中 川流의 水를 緬羊은 牛馬와가티 곳水를 먹지안흠으로 이習性를 배우도록 充分한 時間을 들일것이다。

特産品檢査에 手數料徵收案
慶北道서道議에提出

慶北道에서는 道內産 莞草製品及 朝鮮紙等特産物의 聲價發揚을 目的으로 今般 同檢査規則을 發布하게되엇는바 今般 同檢査規則에基하야 檢査手數料規定을 制定하고 그議案을 目下開催中인 通常道會에 提出하엿는데 그內容은 다음과갓다

第一條 慶尙北道特産品檢査規則에依하야 檢査를바드려하는者는 다음의 區分에 依하야檢査手數料를納付할事 但規則第十一條의 規程에依하야 檢査를바드는 境遇는 此限에不在함

▲朝鮮紙(一塊當)

窓紙及新聞紙	一〇錢
白紙	五錢
貢物紙	七錢
簾紙	二錢
皮紙	二錢
壯紙及溫突紙(百枚當)	一〇錢
乘紙障子紙(二千枚當)	一〇錢
小白紙(一塊)	二錢

▲莞草製品(百足當)

莞草會己따	一〇錢
鮮光會己따	五錢

第二條 前條의 手數料는 道에서 發行하고 收入證紙로써 納付할것

鐵道局서旅名牛購入

來三月一日부터 鐵道局에서 經營하는 光州、麗水間의 自動車運輸에 使用키爲하야 鐵道局에서는 最著 日本內地産 旅客自動車이스즈(四輛)를 日本內地에 注文하야 製作식히고잇든바 이지음 完成하야그中 一輛은 龍山에 廿六日에 輸送하야왓슴으로 二十七日부터 京城市內를試運轉할터이다 日本內地産自動車는 今回의 鐵道局에서 使用이 嚆矢이다

開城人蔘公定價格 (二月二十日調定)

片級	一〇	一五	二〇	三〇	四〇	五〇	六〇	八〇	一〇〇	小片	無片	大尾	大中尾	中尾	皮尾	細尾
特等	[illegible]	[illegible]	[illegible]	[illegible]	[illegible]	[illegible]	[illegible]	[illegible]	[illegible]	[illegible]	[illegible]	[illegible]	[illegible]	[illegible]	[illegible]	[illegible]
一等	[illegible]	[illegible]	[illegible]	[illegible]	[illegible]	[illegible]	[illegible]	[illegible]	[illegible]	[illegible]	[illegible]	[illegible]	[illegible]	[illegible]	[illegible]	[illegible]
二等	[illegible]	[illegible]	[illegible]	[illegible]	[illegible]	[illegible]	[illegible]	[illegible]	[illegible]	[illegible]	[illegible]	[illegible]	[illegible]	[illegible]	[illegible]	[illegible]
參等	[illegible]	[illegible]	[illegible]	[illegible]	[illegible]	[illegible]	[illegible]	[illegible]	[illegible]	[illegible]	[illegible]	[illegible]	[illegible]	[illegible]	[illegible]	[illegible]
等外	—	[illegible]	[illegible]	[illegible]	[illegible]	[illegible]	[illegible]	[illegible]	[illegible]	[illegible]	[illegible]	[illegible]	[illegible]	[illegible]	[illegible]	[illegible]

摘要 昭和九年産은本價格表에서各等各片을通하야每斤五十錢低廉

副業産品市勢週報
朝鮮副業協會調査

京城 (二月廿四日)

◇菜蔬類

品名	單位	價格
고구마	十五貫	[illegible]
토란	一貫	[illegible]
馬鈴薯(白)	同	[illegible]
人蔘	一貫	[illegible]
蓮根(大)	同	[illegible]
生薑(小)	同	[illegible]
同	同	[illegible]
수박	百個	[illegible]
胡瓜	同	[illegible]
茄子	一貫	[illegible]
일년감	同	[illegible]
시금치	十把	[illegible]
쑥갓	同	[illegible]
南瓜	本箱	[illegible]
靑葱	一貫	[illegible]
玉葱	同	[illegible]
靑미나리	一把	[illegible]
마늘	百個	[illegible]
松茸	一貫	[illegible]

◇果實類

品名	單位	價格
苹果 國光	四貫	[illegible]
同 紅玉	同	[illegible]
同 倭錦	同	[illegible]
梨 早生赤	三貫	[illegible]
同 今村秋	同	[illegible]
同 晩三吉	同	[illegible]
蜜柑	同	[illegible]
甘	一貫	[illegible]
바나나	同	[illegible]
栗	一斗	[illegible]
잣	一石	[illegible]

◇家畜飼料

品名	單位	價格
胡桃	一石	[illegible]
銀杏	百斤	[illegible]
고추	百斤	[illegible]
고추가루	同	[illegible]
실고추	同	[illegible]
大棗	百斤	[illegible]
乾蓮根	一斗	[illegible]
生落花生	百斤	[illegible]
鰮乾粕	十貫	[illegible]
成鷄用練餌	五斗	[illegible]
育雛用	同	[illegible]
中雛用	同	[illegible]
雛用粉	二百斤	[illegible]
麩	百斤	[illegible]
玉蜀黍碎	百斤	[illegible]
同 粉	同	[illegible]
高粱碎	同	[illegible]
同 粉	同	[illegible]
魚粉	十貫	[illegible]
骨粉	同	[illegible]
貝殼	同	[illegible]

◇毛皮類

品名	單位	價格
앙고라兎毛 三吋以上	百斤	[illegible]
同 三吋半以上	同	[illegible]
同 二吋以上	同	[illegible]
同 二吋半以上	同	[illegible]
同 一吋半以上	同	[illegible]
同 統毛	同	[illegible]
羔皮	一封度	[illegible]

◇養鷄用鐵網

品名	單位	價格
四尺幅 二寸目	百斤	[illegible]
同 一寸半目	同	[illegible]
同 一寸目	同	[illegible]
三尺幅 二寸目	同	[illegible]
同 一寸半目	同	[illegible]
同 一寸目	同	[illegible]
同 五分目	同	[illegible]

◇川魚類

品名	單位	價格
잉어	一貫	[illegible]
붕어	同	[illegible]
미꾸라지	同	[illegible]
뱀장어	同	[illegible]
메기	同	[illegible]
가물치	同	[illegible]
자라	一升	[illegible]

◇家畜類

品名	單位	價格
鷄卵	百個	[illegible]
鷄	一貫	[illegible]
豚	一貫	[illegible]
兎	同	[illegible]
生豚	同	[illegible]
四季鳥卵 百個	同	[illegible]
鰻卵	一個	[illegible]

◇其他副業品

品名	單位	價格
蔘(眞田)	一反	[illegible]
經木眞田	同	[illegible]
杞柳	一貫	[illegible]
草	同	[illegible]
蓍	同	[illegible]
漆	同	[illegible]
椎茸	一貫	[illegible]
胡麻油	一罐	[illegible]

祝 宜寧支局發展

龍德面井洞里 李鍾德

宜寧郡廳 職員一同

洛西面全火里 李昌三

洛西面 面協議會員 李元淳

富林面立山里 安錞

富林面立山里 安炅壽

華井面上一里 沈相浩

宜寧酒造合名會社

大義面新田里 田孝鎭

宜寧面茂田里 李淳雨

宜寧面茂田里 李炅雨

宜寧郡邑內 諸醫院 公醫 諸吉允 電話二番取次

柳谷面事務所 職員一同

富林面事務所 職員一同

洛西面事務所 職員一同

鳳樹面事務所 姜大鉉

華井面事務所 曺良鉉

宮柳面事務所 職員一同

芝正面事務所 職員一同

正谷面事務所 職員一同

宜寧金融組合

新反金融組合

富林面立山里 安炅俊

洛西面全火里 盧祺容

中橋金融組合

鳳樹産業組合

洛西面五宝里 李鍾燁

洛西面井谷里 卞鍾鳴

正谷面中橋里 南克祐

慶南宜寧中橋 崔成寬

柳谷面德川里 卞鍾來

七谷面內槽里 田亨鎭

芝正面柳谷里 李雲景

大義面新田里 田孝鎭

華井面上一里 沈相和

華井面德橋里 劉宜鍾

新反酒造場 盧景容

富林面新反里 玉永煥

宮柳面土谷里 田亨植

華井面華陽里 辛行貴

華井面華陽里 辛□

華井面德橋里 劉佑鍾